

COMUNE DI CASTEL MAGGIORE
(Provincia di Bologna)

SCHEMA PER LA REDAZIONE DELLA RELAZIONE DI
INIZIO MANDATO ANNI 2019 2024

(articolo 4-bis del d.lgs. del 6 settembre 2011, n. 149)

Premessa

La presente relazione viene redatta da province e comuni ai sensi dell'articolo **4-bis** del decreto legislativo 6 settembre 2011, n. 149, recante: "**Meccanismi sanzionatori e premiali relativi a regioni, province e comuni, a norma degli articoli 2, 17, e 26 della legge 5 maggio 2009, n. 42**" per descrivere la situazione economico- finanziaria dell'ente e la misura dell'indebitamento all'inizio del mandato amministrativo avvenuto in data

E' sottoscritta dal Sindaco non oltre il novantesimo giorno dall'inizio del mandato. Sulla base delle risultanze della relazione medesima, il sindaco, ove ne sussistano i presupposti, può ricorrere alle procedure di riequilibrio finanziario vigenti

L'esposizione di molti dei dati viene riportata secondo uno schema già adottato per altri adempimenti di legge in materia per operare un raccordo tecnico e sistematico fra i vari dati ed anche nella finalità di non aggravare il carico di adempimenti degli enti.

La maggior parte delle tabelle, di seguito riportate, sono desunte dagli schemi dei certificati al bilancio - art. 161 del Tuel e dai questionari inviati dall'organo di revisione economico finanziario alle Sezioni regionali di controllo della Corte dei Conti, ai sensi dell'articolo 1, comma 166 e seguenti della legge n. 266/2005. Pertanto, i dati qui riportati trovano corrispondenza nei citati documenti, oltre che nella contabilità dell'ente.

PARTE I – DATI GENERALI

1.1 Popolazione residente al 31-12- 2018: abitanti 18.538

1.2 Organi politici

GIUNTA COMUNALE

CARICA	NOMINATIVO	IN CARICA DAL
Sindaco	Belinda Gottardi	27/05/2019
Vicesindaco	De Paoli Luca	04/06/2019
Assessore	Boccia Raimondo	04/06/2019
Assessore	Cavaliere Matteo	04/06/2019
Assessore	Giannerini Barbara	04/06/2019
Assessore	Gurgone Paolo	04/06/2019

CONSIGLIO COMUNALE

CARICA	NOMINATIVO	IN CARICA DAL
Presidente del Consiglio	Volta Daniela	17/06/2019
Consigliere	Monesi Marco	17/06/2019
Consigliere	Pareschi Andrea	17/06/2019
Consigliere	Bonvicini Stefania	17/06/2019
Consigliere	Tartarini Fabio	17/06/2019
Consigliere	Ferroni Greta	17/06/2019
Consigliere	Rossi Stefano	17/06/2019
Consigliere	Grassi Giovanni	17/06/2019
Consigliere	Vallese Gaia	17/06/2019
Consigliere	Ranocchia Carlo	17/06/2019
Consigliere	Girotti Michele	17/06/2019
Consigliere	Cavallari Andrea	17/06/2019
Consigliere	Leporati Giovanni	17/06/2019
Consigliere	Cappelli Elisabetta	17/06/2019
Consigliere	Troiano Daniele	17/06/2019
Consigliere	Musolino Alessandro	17/06/2019

1.3 Struttura organizzativa

Organigramma:

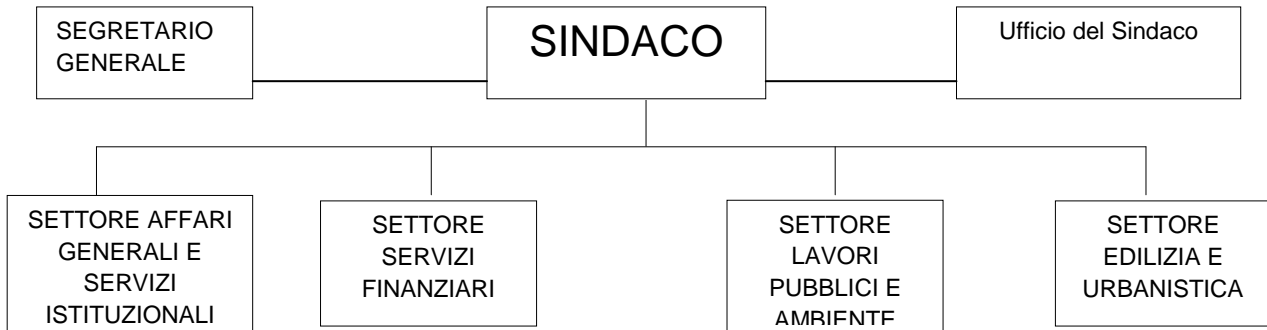

Servizi:

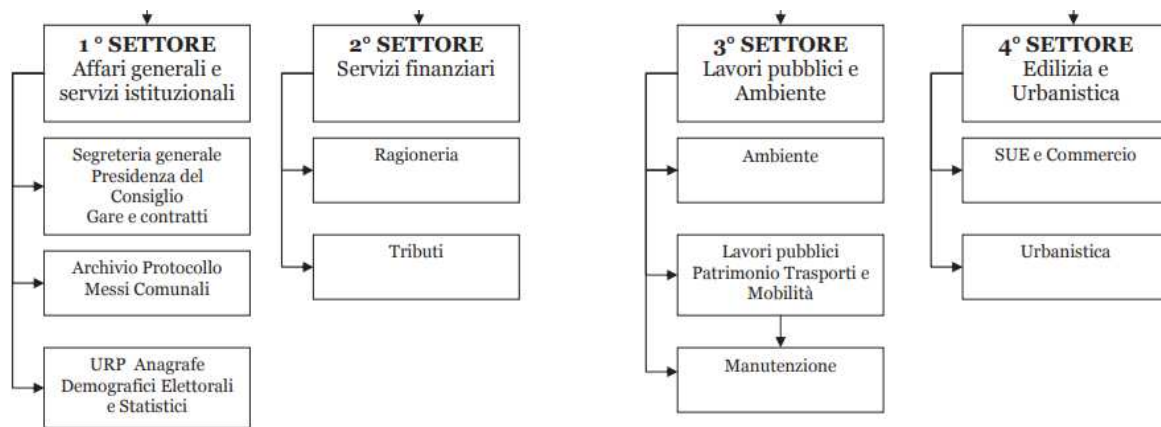

Direttore: 0

Segretario: 1

Numero dirigenti: 0

Numero posizioni organizzative: 4

Numero totale personale dipendente al 31/12/2017: 55 (19 uomini, 36 donne)

1.4 Condizione giuridica dell'Ente:

All'insediamento della nuova amministrazione l'Ente non proviene da un commissariamento ai sensi dell'articolo 141 o 143 del Tuel.

1.5 Condizione finanziaria dell'Ente:

L'Ente nel mandato amministrativo precedente non ha dichiarato il dissesto finanziario ai sensi dell'art. 244 del Tuel o il predissesto finanziario ai sensi dell'art. 243-bis.

1.6 Linee programmatiche di mandato:

LINEE PROGRAMMATICHE	Cd.	OBIETTIVI STRATEGICI
IL NOSTRO MONDO	1.1	LA GRANDE ETA'
	1.2	LA DIVERSA ABILITA'
	1.3	PROMOZIONE DEL DIRITTO ALLA CASA
	1.4	FRAGILITA' E SOLIDARIETA'
	1.5	BAMBINI E BAMBINE, RAGAZZE E RAGAZZI, GIOVANI
	1.6	CRESCERE IMPARARE CREARE FARE
	1.7	IL BEN ESSERE E LO STARE BENE
	1.8	STARE INSIEME - FARE INSIEME - CONDIVIDERE
	1.9	LA CULTURA LA BELLEZZA E LA CREATIVITA'
	1.10	SPORT
	1.11	DIRITTI
	1.12	LAVORO ECONOMIA SVILUPPO
	1.13	COOPERAZIONE INTERNAZIONALE
IL MONDO INTORNO A NOI	2.1	SOSTENIBILITA TERRITORIALE
	2.2	SOSTENIBILITA AMBIENTALE
	2.3	VALORIZZAZIONE PATRIMONIALE
	2.4	MOBILITA'
	2.5	SICUREZZA
	2.6	OPERE PUBBLICHE
	2.7	ECONOMIA CIRCOLARE
IL MONDO AL NOSTRO FIANCO	3.1	POLITICHE FINANZIARIE E MACCHINA AMMINISTRATIVA
	3.2	NUOVI MODELLI DI PARTECIPAZIONE
	3.3	COMUNICAZIONE
	3.4	SEMPLIFICAZIONE
	3.5	UNIONE RENO GALLIERA

2. Parametri obiettivi per l'accertamento della condizione di ente strutturalmente deficitario ai sensi dell'art. 242 dei TUEL): indicare il numero dei parametri obiettivi di deficitarietà risultati positivi all'inizio del mandato:

Nessun parametro di deficitarietà strutturale sfiorato

PARTE II – SITUAZIONE ECONOMICO FINANZIARIA DELL'ENTE

1. Il Bilancio di previsione è stato approvato in data 19/12/2018

2. Politica tributaria locale

2.1 IMU E TASI

Aliquote anno 2019			IMU	TASI	IMU + TASI
ABITAZIONE PRINCIPALE D.L. 201/2011 art. 13 comma 2	ABITAZIONE PRINCIPALE				
	Abitazione principale		NO	2,5 ‰	2,5 ‰
	Pertinenze (C2,C6,C7)				2,5 ‰
	ABITAZIONE PRINCIPALE DI LUSO				
	Abitazione principale cat. A1 - A8 - A9		6 ‰	NO	6 ‰
	Pertinenze (C2,C6,C7) di Abitazione principale cat. A1-A8-A9				6 ‰
	ULTERIORE PERTINENZA PER TUTTI				
	Una ulteriore pertinenza per categoria		8 ‰	NO	8 ‰
EX CONIUGE D.L. 201/2011 art. 13 comma 2 lettera c)	EQUIPARATO AP da legge statale	Ex casa coniugale assegnata al coniuge = diritto di abitazione (sposta la soggettività passiva)	NO	2,5 ‰	2,5 ‰
FORZE ARMATE D.L. 201/2011 art. 13 comma 2 lettera d)	EQUIPARATO AP da legge statale	Unico immobile posseduto da Forze Armate non locato: non richiesti requisiti dimora abituale e residenza anagrafica Dal 01/07/2013 equiparati all'abitazione principale (D.L. 102/2013 art. 2 comma 4.) Ci rientrano: Forze Armate, Forze di polizia ordinamento militare e civile, Corpo nazionale dei Vigili del Fuoco e personale appartenente alla carriera prefettizia.	NO	2,5 ‰	2,5 ‰

ASSIMILATI REGOLAMENTO COMUNALE	EQUIPARATO AP da regolamento	Anziani / Disabili residenti in casa di cura (non locata) "Il Comune considera direttamente adibita ad abitazione principale l'unità immobiliare posseduta a titolo di proprietà o di usufrutto da anziani o disabili che acquisiscono la residenza in istituti di ricovero o sanitari a seguito di ricovero permanente, a condizione che la stessa non risulti locata." (D.C.C. n. 40 del 31/10/2012 – art. 10 Assimilazioni)	NO	2,5 ‰	2,5 ‰
COOP A PROP INDIVISA D.L. 201/2011 art. 13 comma 2 lettera a)	EQUIPARATO AP da legge statale	Coop a proprietà indivisa assegnate ai soci Dal 01/07/2013 equiparati all'abitazione principale (D.L. 102/2013 art. 2 comma 4.) FAQ del MEF del 04/06/2014 risposta 19): in tutte le ipotesi in cui si può parlare di abitazione principale, l'obbligo di versamento TASI ricade interamente sul proprietario e non sull'occupante.	NO	2,5 ‰	2,5 ‰
ERP IACP ALLOGGI SOCIALI D.L. 201/2011 art. 13 comma 2 lettera b)	EQUIPARATO AP da legge statale ALLOGGI SOCIALI	Immobili assegnati da IACP o ERP se hanno i requisiti di alloggi sociali DM 22/04/08	NO	2,5 ‰	2,5 ‰
	NO EQUIPARATO AP da legge statale NO ALLOGGI SOCIALI	Immobili assegnati da IACP o ERP che NON hanno i requisiti di alloggi sociali DM 22/04/08 FAQ del MEF del 04/06/2014 risposta 15): non è equiparato, quindi paga IMU con detrazione e TASI diversa da AP	6 ‰	NO	6 ‰
AIRE non assimilato		AIRE casa vuota (o comunque che non ha i requisiti per l'accesso al 4,6)	10,6 ‰	NO	10,6 ‰
		AIRE che lascia nell'appartamento (e pertinenze nel limite di una per categoria catastale C2, C6 e C7) un parente/affine/coniuge che era nel suo nucleo familiare anagrafico alla data di emigrazione all'estero	6 ‰		6 ‰
SCUOLE PARITARIE		Immobili nei quali vengono svolte attività didattiche paritarie rispetto a quelle statali, a condizione che siano POSSEDUTI ed UTILIZZATI direttamente da enti con i quali il comune di Castel Maggiore ha stipulato apposita CONVENZIONE e che non possiedano i requisiti per rientrare nell'esenzione D.Lgs. 504/1992 art. 7 lettera i), come integrato dal Decreto MEF 200 del 19/11/2012	6 ‰	NO	6 ‰

COMODATO GENITORI/FIGLI	Comodato registrato parenti 1° grado (genitori/figli) residenti e dimoranti	8 ‰	NO	8 ‰
CONCORDATO	Locazione a canone concordato a inquilini residenti e dimoranti	8 ‰	NO	8 ‰
ALTRI CONTRATTI	Comodati registrati a soggetti diversi da parenti di 1° grado e contratti di locazione non concordati (o concordati a non residenti)	10 ‰	NO	10 ‰
AREE FABBRICABILI	Aree fabbricabili	10,6 ‰	NO	10,6 ‰
ALTRI FABBRICATI	Altri fabbricati non rientranti nelle agevolazioni previste per le varie tipologie	10,6 ‰	NO	10,6 ‰
TERRENI AGRICOLI	Terreni agricoli posseduti da IAP o CD - coltivati direttamente	8 ‰	NO	8 ‰
	Terreni agricoli posseduti da IAP o CD - NON coltivati direttamente			
	Altri terreni agricoli			
RURALI STRUMENTALI	Fabb rurali strumentali di cui al D.L. 201/2011 art. 13 comma 8 (L. 147/2013 art. 1 comma 708 - a decorrere dal 2014 non è dovuta l'IMU)	NO	1 ‰	1 ‰
CAT. D - A10 - C1 Industriali, Uffici e Negozi	Immobili in categoria D - A10 - C1 locati, oppure non produttivi di redditi fondiario (art. 43 del DPR 917/86), oppure posseduti da soggetti passivi IRES	7,6 ‰	2,4 ‰	10 ‰
	Immobili in categoria D - A10 non rientranti nei precedenti			
	Immobili in categoria C1 non rientranti nei precedenti			
INVENDUTI IMPRESE EDILI	Fabbricati costruiti (o acquistati e oggetto di incisivo recupero) e destinati dall'impresa costruttrice alla vendita fintanto che permanga tale condizione e non siano in ogni caso locati (D.L. 102/2013 art. 2 comma 2 lettera a) e Risoluzione MEF n. 11/DF del 11/12/2013)	NO	2,4 ‰	2,4 ‰

2.2 Addizionale Irpef

Aliquote addizionale Irpef	2014	2015	2016	2017	2018
Aliquota massima	0,8%	0,8%	0,8%	0,8%	0,8%
Fascia esenzione	NO	NO	NO	NO	NO
Differenziazione aliquote	SI	SI	SI	SI	SI

2.3 Prelievi sui rifiuti

Prelievi sui rifiuti	2014	2015	2016	2017	2018
Tipologia di prelievo	Tributo	Tributo	Tributo	Tributo	Tributo
Tasso di copertura	100%	100%	100%	100%	100%
Costo del servizio pro-capite	164,57	161,78	163,15	169,65	148,12

3. Sintesi dei dati finanziari a consuntivo del bilancio dell'ente:

ENTRATE	Ultimo rendiconto approvato 2018	Bilancio di previsione 2019
UTILIZZO AVANZO D'AMMINISTRAZIONE	3.381.134,25	934.846,76
FPV DI PARTE CORRENTE	229.861,59	263.117,36
FPV DI PARTE CAPITALE	8.170.185,77	7.695.735,72
TITOLO I - ENTRATE TRIBUTARIE	12.195.814,87	11.882.717,09
TITOLO II - ENTRATE DA TRASFERIMENTI CORRENTI	547.489,28	452.494,04
TITOLO III - ENTRATE EXTRATRIBUTARIE	2.073.348,09	1.428.287,89
TITOLO 4 - ENTRATE DA ALIENAZIONI E TRASFERIMENTI DI CAPITALE	1.562.993,68	4.320.025,58
TITOLO 5 - ENTRATE DERIVANTI DA ACCENSIONI DI PRESTITI	0,00	
TITOLO VII	0,00	2.600.000,00
TITOLO IX	1.988.833,08	2.312.000,00
TOTALE	30.149.660,61	31.889.224,44

SPESE	Ultimo rendiconto approvato 2018	Bilancio di previsione 2019
TITOLO I - SPESE CORRENTI	12.694.357,00	14.200.918,98
FPV DI PARTE CORRENTE	263.117,36	
TITOLO 2 - SPESE IN CONTO CAPITALE	4.101.349,27	12.776.305,46
FPV DI PARTE CAPITALE	7.695.735,72	
TITOLO 4 - RIMBORSO DI PRESTITI	0,00	0,00
TITOLO V ANTICIPAZIONE DI TESORERIA	0,00	2.600.000,00
TITOLO VII PARTITE DI GIRO	1.988.833,08	2.312.000,00
TOTALE	26.743.391,43	31.889.224,44

3.1 Equilibrio parte corrente del bilancio consuntivo relativo agli anni del mandato

EQUILIBRIO DI PARTE CORRENTE		
	2018	Bilancio di previsione 2019
FPV di parte corrente (+)	229.861,59	263.117,36
Totale titoli (I+II+III) delle entrate (+)	14.816.652,24	13.763.499,02
Spese titolo I	12.694.357,00	14.118.071,98
FPV di parte corrente (+)	263.117,36	82.847,00
Rimborso prestiti parte del titolo III	0,00	0,00
Utilizzo avanzo di amministrazione	131.093,83	174.302,60
Saldo di parte corrente	2.220.133,30	0,00

EQUILIBRIO DI PARTE CAPITALE		
	2018	Bilancio di previsione 2019
FPV in conto capitale	8.170.185,77	7.695.735,72
Totale titolo IV entrate	1.562.993,68	4.320.025,58
Totale titolo V entrate **		
Totale titoli (IV+V) (+)	9.733.179,45	12.015.761,30
Spese titolo II spesa (-)	4.101.349,27	10.046.305,46
Impegni confluiti nel FPV	7.695.735,72	2.730.000,00
	-2.063.905,54	-760.544,16
Entrate correnti destinate ad investimento		
Utilizzo avanzo di amministrazione applicato alla spesa in conto capitale	3.250.040,42	760.544,16
SALDO DI PARTE CAPITALE	1.186.134,88	0,00

3.2 Gestione di competenza. Quadro riassuntivo

Riscossioni	(+)	20.405.800,67
Pagamenti	(-)	18.783.288,32
Differenza	(+)	1.622.512,35
Residui attivi	(+)	6.714.994,71
FPV iscritto in entrata	(+)	8.400.047,36
Residui passivi	(-)	1.868.713,70
FPV iscritto in spesa parte corrente	(-)	263.117,36
FPV iscritto in spesa parte capitale	(-)	7.695.735,72
Differenza		5.287.475,29
Avanzo (+) o Disavanzo (-)		6.909.987,64

Risultato di amministrazione di cui:	2018
Parte accantonata	5.645.985,48
Parte vincolata	495.667,72
Parte destinata agli investimenti	1.330.445,43
Parte disponibile	3.399.734,46
Totale	10.871.833,09

3.4. Risultati della gestione: fondo di cassa e risultato di amministrazione

Descrizione	2018
Fondo cassa al 31 dicembre	13.984.405,17
Totale residui attivi finali	6.714.994,71
Totale residui passivi finali	1.868.713,71
FPV di parte corrente SPESA	263.117,36
FPV di parte capitale SPESA	7.695.735,72
Risultato di amministrazione	10.871.833,09
Utilizzo anticipazione di cassa	NO

Il fondo di cassa alla data del 01/07/2019 ammonta ad € 13.820.870,68 di cui:

- Fondi vincolati: € 62.199,33
- Fondi non vincolati € 13.758.792,35

3.4 Utilizzo avanzo di amministrazione

Il risultato di amministrazione accertato con il rendiconto dell'esercizio 2018 pari ad € 10.871.833,09, è stato applicato al bilancio di previsione 2019 per € 209.302,60 di parte corrente e € 760.544,16 di parte capitale come di seguito riportato:

Fondi	Importo Iniziale	Importo applicato	Importo disponibile
Accantonati	5.645.985,48	119.849,26	5.526.136,22
Vincolati	495.667,72	89.453,34	406.214,38
Destinati	1.330.445,46	760.544,16	569.901,30
Liberi	3.399.734,46	0,00	3.399.734,46
TOTALE	10.871.833,12	969.846,76	9.901.986,36

4. Gestione dei residui. Totale residui di inizio mandato al 29/07/2019

RESIDUI ATTIVI 01/01/2019	Iniziali	Riscossi	Maggiori	Minori	Riaccertati	Da riportare	Residui provenienti dalla gestione di competenza	Totale residui al 29/07/2019
	a	b	c	d	e = (a+c-d)	f = (e-b)	g	h = (f+g)
Titolo 1 - Entrate correnti di natura tributaria, contributiva e perequativa	4.783.542,94	797.091,29		121.122,52	4.662.420,42	3.865.329,13	9.502.754,74	13.368.083,87
Titolo 2 - Trasferimenti correnti	33.538,00	16.435,93		227,54	33.310,46	16.874,53	93.020,77	109.895,30
Titolo 3 - Extratributarie	1.519.790,44	118.337,09		31.190,04	1.488.600,40	1.370.263,31	508.930,39	1.879.193,70
Parziale titoli 1+2+3	6.336.871,38	931.864,31	0,00	152.540,10	6.184.331,28	5.252.466,97	10.104.705,90	15.357.172,87
Titolo 4 - Entrate in conto capitale	337.933,40	11.835,00	1.000,00		338.933,40	327.098,40	108.473,96	435.572,36
Titolo 5 - Entrate da riduzione di attività finanziarie					0,00	0,00		0,00
Titolo 6 - Accensione di prestiti					0,00	0,00		0,00
Titolo 7 - Anticipazioni da istituto tesoriere / cassiere					0,00	0,00		0,00
Titolo 9 - Servizi per conto di terzi e partite di giro	40.189,93	1.586,28		2.824,00	37.365,93	35.779,65	880.303,85	916.083,50
Totale titoli 1+2+3+4+5+6+7+9	6.714.994,71	945.285,59	1.000,00	155.364,10	6.560.630,61	5.615.345,02	11.093.483,71	16.708.828,73

RESIDUI PASSIVI 01/01/2019	Iniziali	Pagati	Minori	Riaccertati	Da riportare	Residui provenienti dalla gestione di competenza	Totale residui al 29/07/2019
	a	b	c	d = (a-b-d)	e = (d-b)	f	g = (e+f)
Titolo 1 - Spese correnti	1.163.362,54	982.753,32	27.071,11	1.136.291,43	153.538,11	5.281.482,47	5.281.482,47
Titolo 2 - Spese in conto capitale	554.885,23	509.737,87	1.662,40	553.222,83	43.484,96	6.001.467,37	6.001.467,37
Titolo 3 - Spese per incremento di attività finanziarie					0,00	0,00	0,00
Titolo 4 - Spese per rimborso di prestiti					0,00	0,00	0,00
Titolo 5 - Chiusura anticipazioni da istituto tesoriere / cassiere					0,00	0,00	0,00
Titolo 7 - Spese per conto di terzi e partite di giro	150.465,94	16.759,79	2.579,00	147.886,94	131.127,15	57.036,02	960.018,44
Totale titoli 1+2+3+4+5+7	1.868.713,71	1.509.250,98	31.312,51	1.837.401,20	328.150,22	11.339.985,86	12.242.968,28

4.1 Analisi anzianità dei residui distinti per anno di provenienza al 29/07/2019

Analisi anzianità dei residui

RESIDUI	Esercizi precedenti	2015	2016	2017	2018	29/07/2019	Totale
ATTIVI							
Titolo I	396.381,23	836.399,91	701.905,72	450.994,91	1.479.647,36	9.502.754,74	13.368.083,87
di cui Tarsu/tari	220.082,63	407.424,87	270.934,13	206.679,91	344.949,10	2.994.555,18	4.444.625,82
di cui F.S.R o F.S.					13.626,84	664.065,98	677.692,82
Titolo II					16.874,53	93.020,77	109.895,30
di cui trasf. Stato					15.545,42	25.250,99	40.796,41
di cui trasf. Regione						31.202,08	31.202,08
Titolo III	240.667,42	128.666,49	179.394,16	257.547,32	563.987,92	508.930,39	1.879.193,70
di cui Tia							-
di cui Fitti Attivi	75.041,26	33,00		13.375,06	46.736,60	167.171,99	302.357,91
di cui sanzioni CdS		75.565,40	103.899,51	162.366,82	338.020,79	72.176,93	752.029,45
Tot. Parte corrente							-
Titolo IV					327.098,40	108.473,96	435.572,36
di cui trasf. Stato					48.613,10	99.463,20	148.076,30
di cui trasf. Regione					278.485,30		278.485,30
Titolo V							-
Titolo VI							-
Titolo VII							-
Titolo IX	5.661,25	903,00	400,00	1.914,23	26.901,17	880.303,85	916.083,50
Totale Attivi	642.709,90	965.969,40	881.699,88	710.456,46	2.414.509,38	11.093.483,71	16.708.828,73
PASSIVI							
Titolo I	250,00	1.220,00		5.311,70	146.756,41	5.280.138,35	5.433.676,46
Titolo II		9.978,38	11.167,32		22.339,26	6.001.467,37	6.044.952,33
Titolo III							-
Titolo IV							-
Titolo V							-
Titolo VII	56.430,88	14.520,00	2.930,00	14.611,90	42.634,37	960.018,44	1.091.145,59
Totale Passivi	56.680,88	25.718,38	14.097,32	19.923,60	211.730,04	12.241.624,16	12.569.774,38

5. Patto di stabilità

L'Ente è soggetto al patto di stabilità interno.

Negli anni precedenti l'insediamento è risultato sempre adempiente.

6. Indebitamento

L'ente non ha accertato nell'esercizio 2018 entrate derivanti da accensioni di prestiti.

6.1 Evoluzione indebitamento dell'ente:

	2014	2015	2016	2017	2018
Residuo debito finale	20.566,95	9.912,04	-	-	-
Popolazione residente	18.036	18.231			
Rapporto tra residuo debito e popolazione residente	1%	2%			

6.2 Anticipazione di tesoreria (art. 222 Tuel)

L'ente non ricorre all'anticipazione di tesoreria.

6.3 Accesso al fondo straordinario di liquidità della Cassa Depositi e Prestiti Spa

L'ente non accede al fondo straordinario di liquidità della Cassa Depositi e Prestiti Spa

6.4 Utilizzo strumenti di finanza derivata

L'ente non utilizza strumenti di finanza derivata

7. Conto del patrimonio in sintesi

Anno 2018

Attivo	Importo	Passivo	Importo
Immobilizzazioni immateriali	1.006.569,99	Patrimonio netto	64.200.699,39
Immobilizzazioni materiali	57.183.183,71		
Immobilizzazioni finanziarie	6.184.515,34		
Rimanenze			
Crediti	1.687.144,15		
Attività finanziarie non immobilizzate		F.do rischi	619.394,07
Disponibilità liquide	13.987.229,13	Debiti	1.868.713,71
Ratei e risconti attivi		Ratei e risconti passivi e contributi agli investimenti	13.359.835,15
Totale	80.048.642,32	Totale	80.048.642,32

7.1 Conto economico in sintesi

Voce	Descrizione	Importo
A	Componenti positivi della gestione	14.453.879,42
B	Componenti negativi della gestione	16.367.024,47
A-B	Risultato della gestione operativa	-1.913.145,05
C	Risultato della gestione finanziaria	273.287,11
D	Risultato delle rettifiche dell'attività finanziaria	0,00
E	Risultato della gestione straordinaria	512.844,03
A+-B+C+D+E	Risultato prima delle imposte	-1.127.013,91
	Imposte	125.399,62
	Risultato dell'esercizio	-1.252.413,53

7.2 Riconoscimento debiti fuori bilancio

Provvedimento di riconoscimento e oggetto	Importo	Finanziamento		
		2019	2020	2021
Delibera di Consiglio n. 10 del 06/03/2019 RICONOSCIMENTO DEI DEBITI FUORI BILANCIO PER SPESE DI SOMMA URGENZA NECESSARIE A FRONTEGGIARE L'ESONDAZIONE DEL 2 FEBBRAIO 2019 E VARIAZIONE DI BILANCIO PER COPERTURA DELLE SPESE	€ 94.958,71	€ 94.958,71		

I Responsabili di servizio, in occasione della verifica degli equilibri di bilancio hanno attestato, ciascuno per quanto di propria competenza, che non sussistono debiti fuori bilancio maturati da riconoscere e/o finanziare.

Sulla base delle risultanze della relazione di inizio mandato del 2019 per il Comune di Castel Maggiore la situazione finanziaria e patrimoniale non presenta squilibri.

Castel Maggiore, 29/07/2019

IL SINDACO

Belinda Gottardi

Si rende noto che il presente documento è stato sottoscritto tramite firma digitale, un particolare tipo di firma elettronica qualificata previsto dal Decreto Legislativo 7 marzo 2005, n. 82, così come modificato dal D.Lgs. 4 aprile 2006, n. 159.