

PERIODICO DI INFORMAZIONE DELLA CITTÀ DI CASTEL MAGGIORE

# in Comune

Aut. Trib. Bo n. 6331  
del 12/08/1994

n. 148  
ottobre 2021

[www.comune.castel-maggiore.bo.it](http://www.comune.castel-maggiore.bo.it)



**Leggere fa bene!**  
**Scambiare libri fa anche meglio!**

**ECCO IL BILANCIO**  
**POP**

## NUMERI UTILI

### ■ URP

051.63.86.718/874

### ■ Sportello Sociale - Scolastico

051.89.04.896/890/898

### ■ POLIZIA LOCALE

051.89.04.750 - 800.800.606

### ■ SUE

051.63.86.713/768

### ■ TRIBUTI

051.63.86.707/769

### ■ LAVORI PUBBLICI

051.63.86.764/749

### AVVISO IMPORTANTE A TUTTE LE ATTIVITÀ COMMERCIALI E PRODUTTIVE

*La Eventi Soc. Coop. ha il mandato in esclusiva per la raccolta pubblicitaria sul Giornale del Comune di Castel Maggiore "inComune". Si prega di chiedere sempre le "credenziali" prima di firmare contratti pubblicitari per il Comune di Castel Maggiore.*

## in Comune

**Periodico di Informazione  
del Comune di Castel Maggiore**

Aut. del Trib. di Bologna n. 6331  
del 12/08/1994

**Direttore Responsabile:** Sergio Secondino

**Stampa:** Tipografia Gamberini

**Tiratura:** 9.200 copie

*Stampato su carta FSC*

**Chiuso per la stampa il 25/10/2022**

**Impaginazione**

**e Raccolta Pubblicitaria:**

EVENTI srl - Bologna - Tel: 051.634.04.80

[eventi@eventibologna.com](mailto:eventi@eventibologna.com)

**Direzione e Redazione:**

Municipio di Castel Maggiore

Via Matteotti 10

40013 Castel Maggiore (BO)

Tel: 051.63.86.811 - Fax: 051.63.86.876

[info@comune.castel-maggiore.bo.it](mailto:info@comune.castel-maggiore.bo.it)

[www.comune.castel-maggiore.bo.it](http://www.comune.castel-maggiore.bo.it)

# clauger



INNOVATING TODAY, FOR A BETTER TOMORROW

- COMING SOON -



[www.clauger.com](http://www.clauger.com)

# Ambiente, pandemia, servizi

*La riorganizzazione amministrativa e la logica di rete adottata negli ultimi anni ci hanno permesso di affrontare emergenze come la pandemia e i temi ambientali sempre più stringenti: in una parola, la nostra **resilienza***

**N**egli ultimi anni Castel Maggiore ha affrontato le conseguenze di un terremoto, una alluvione, svariate bombe d'acqua con relativi allagamenti, infine la pandemia. Questo ci dice che occorre essere pronti, preparati, resilienti e mettere in campo le azioni necessarie per qualunque emergenza.

Ma un Comune deve anche affrontare le sfide di una società in continua evoluzione: lavorare alla crescita dei servizi, alla loro efficienza e alla loro rispondenza ai bisogni dei cittadini, lo sviluppo della città, la crescita economica e culturale, ma anche nuove problematiche: crisi economica, assenza di lavoro, discriminazioni di genere, qualità delle relazioni sociali, emergenza climatica. Insomma una sfida quotidiana che le piccole città come la nostra affrontano con pochi mezzi, umani ed economici, in un paese, l'Italia, dove la popolazione risiede prevalentemente in città medie e piccole. La prima risposta è stata di promuovere reti tra municipalità, condividere buone pratiche e risorse. Castel Maggiore fa parte di una Unione amministrativa di otto comuni. L'Unione Reno Galliera gestisce in modo unitario i servizi sociali, la scuola, la cultura, protezione civile, la polizia locale, le tematiche ambientali. La Regione promuove ed incoraggia questo tipo di organizzazione e garantisce risorse



*18 settembre 2021 - La scrittrice Marilù Oliva riceve dalla Sindaca Belinda Gottardi il premio Condimenti 2021 per il libro **Biancaneve nel Novecento***

alle Unioni di livello avanzato. In questo modo riusciamo a ottenere economie di scala, possiamo potenziale e specializzare i servizi, sostenere i comuni più fragili economicamente e socialmente.

Con l'unione dei comuni perseguiamo l'obiettivo di uno sviluppo equilibrato e inclusivo. Cerchiamo di andare avanti senza lasciare indietro nessuno: questo significa realizzare economie, potenziare e specializzare i servizi, migliorare i servizi destinati alle persone più fragili, investire risorse per aiutare le persone deboli socialmente ed economicamente.

Gli otto comuni totalizzano 75.000 abitanti, ma accanto a Castel Maggiore con quasi 20.000 residenti, ci sono comuni con poco

*continua →*

più di 5.000 abitanti. Alcuni comuni hanno una situazione economico finanziaria buona, altri sono in difficoltà. La rete dei comuni riesce a sostenere anche i comuni più fragili, consentendo anche ai cittadini che vivono nei comuni con maggiori difficoltà ad usufruire degli stessi servizi degli altri e agli stessi costi. I comuni della pianura bolognese si sono poi associati sul tema del turismo realizzando la “destinazione turistica metropolitana”, perché ciascuno di noi, da solo, non costituisce una destinazione turistica attrattiva, ma tutti insieme rappresentiamo uno scenario interessante perché offriamo elementi culturali, architettonici, ambientali, enogastronomici che costituiscono un interessante posto da visitare. È nato l'**Osservatorio locale del paesaggio**, con l'obiettivo di creare una mappatura emotiva, una scoperta della nostra campagna, per la promozione e protezione della bellezza dei territori rurali e urbani.

Abbiamo avviato con cittadini, portatori di interessi e associazioni un percorso formativo sulla 'Rigenerazione Urbana e Culturale', che si concluderà con la redazione di un documento finale per la presentazione di un progetto condiviso.

L'Unione ha anche aderito al Patto dei Sindaci e redatto unitariamente il Piano d'Azione per l'Energia Sostenibile (Paesc) e creato un **Ufficio Politiche Energetiche** per attuarlo, per promuovere il risparmio energetico e la riqualificazione del patrimonio pubblico e privato e la produzione di energie rinnovabili, dando vita anche a uno Sportello Energia che cittadini e tecnici possono contattare per ricevere informa-

zioni sui temi energetici. Quindi la risposta alla necessità di essere resilienti è la rete: unirsi, lavorare insieme, mettere in campo sinergie.

Un'altra esperienza fondamentale è quella della Città Metropolitana di Bologna. In base alle regole del Piano territoriale metropolitano, il 50% degli oneri di urbanizzazione derivanti dall'edilizia vengono collocati in un fondo metropolitano di compensazione, usato per finanziare progetti di riqualificazione territoriale: questo permette una pianificazione territoriale più equa e inclusiva dei territori più svantaggiati. La risposta è ancora la rete.

La nostra area metropolitana è la prima in Italia ad essersi dotata di un piano per la mobilità sostenibile. Sono state create reti di percorsi ciclabili, per consentire un reale alternativa all'auto, che connettono tutto il territorio bolognese e rappresentano un'opportunità per il turismo collegando i percorsi lungo fiumi e canali alla rete Eurovelo che da Stoccolma arriva a Malta.

Questo è un settore importante perché coinvolge sia il tema della mobilità, essendo una rete che consente ai cittadini di spostarsi in sicurezza in bicicletta, sia quello del turismo outdoor.

La risposta al cambiamento non può essere quella della chiusura nella comunità locale, ma la valorizzazione delle specificità dentro reti bene organizzate: questo ci sta consentendo di ottenere importanti risultati nelle politiche ambientali, sociali, culturali, turistiche, con positive ricadute sul benessere collettivo del nostro territorio. ■

*Belinda Gottardi*

**SCEGLI OGGI** Luce



**OGGI SCEGLIERE  
È PIÙ FACILE** con uno  
**SCONTO DEL 30%**

sul prezzo di listino della  
componente energia.

E se provieni dal servizio  
di maggior tutela, lo

**SCONTO** è del **40%.**

**OPEN POWER  
FOR A BRIGHTER FUTURE.**

**VIENI A TROVARCI NEL NUOVO SPAZIO ENEL PARTNER**

Via Gramsci 103 - CASTEL MAGGIORE - Tel. +39 051 4113067

Orari: Lun-Mar-Mer-Ven 9.30/12.30 - 15.30/18.30 - Gio-Sab 9.30/12.30

**enel**

# Che aria respiriamo?

*PAIR - Piano aria regionale: le misure antismog a Bologna, Imola e nei 9 comuni dell'agglomerato urbano*

**S**ono riprese il 1° ottobre le misure per la qualità dell'aria previste dal PAIR 2020 - Piano Aria Integrato Regionale per la lotta allo smog.

## MISURE ORDINARIE

Fino al 30 aprile 2022, dal lunedì al venerdì, dalle 8.30 alle 18.30, nei comuni dell'agglomerato di Bologna (Argelato, Calderara di Reno, Casalecchio di Reno, Castel Maggiore, Castenaso, Granarolo dell'Emilia, Ozzano dell'Emilia, San Lazzaro di Savena e Zola Pre-

dosa) oltre a **Bologna e Imola** stop ai veicoli:

- benzina fino a euro 2
- diesel fino a euro 3
- cicli e motocicli fino a euro 1
- veicoli benzina-metano e benzina-gpl fino a euro 1

Nelle **domeniche ecologiche**, tutti i festivi dal 1/10/21 al 30/4/22 eccetto 30/11, 8/12, 26/12, 6/1, 17/4, 18/4, si aggiunge alle limitazioni strutturali previste dal lunedì al venerdì il divieto di circolazione per i veicoli **diesel fino a euro 4** compreso.

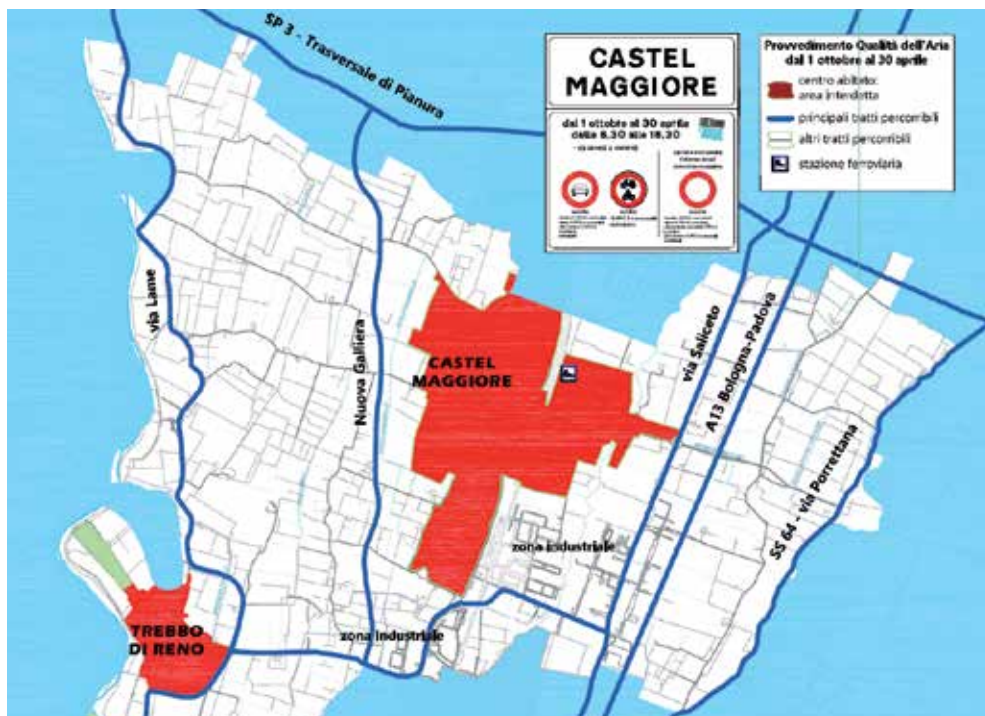

*In rosso le aree di centro abitato coinvolte dalle misure restrittive del PAIR*

Il Pair inoltre introduce misure specifiche per l'utilizzo di **impianti per il riscaldamento domestico a biomasse legnose** per i comuni sotto i 300 metri di altitudine (esclusi i comuni montani) per gli immobili civili in cui è presente un sistema alternativo di riscaldamento.

### MISURE EMERGENZIALI

Le **misure emergenziali** scattano (su base provinciale) quando si prevede il superamento dei limiti di PM10 per 3 giorni consecutivi (quello di controllo e i due giorni successivi). I controlli da parte di Arpae avvengono il lunedì, mercoledì e venerdì. **Queste le limitazioni aggiuntive in caso di allerta smog:**

per i comuni dell'agglomerato urbano, Bologna e Imola

- stop anche ai diesel fino a euro 4

- divieto di sosta e fermata con il motore acceso per tutti i veicoli
- divieto di combustione all'aperto (falò, barbecue, fuochi d'artificio, ecc...)
- per tutti i comuni di pianura
- stop agli impianti a biomassa per uso domestico fino a 3 stelle (comprese) in presenza di impianto alternativo
- obbligo di abbassamento del riscaldamento fino a di 19° C nelle case e 17° C nei luoghi di attività produttive e artigianali
- divieto di spandimento liquami zootecnici senza tecniche ecosostenibili

È attivo il **servizio gratuito di alert sms (o mail)** della Città metropolitana

Maggiori informazioni su:

[www.cittametropolitana.bo.it/pianoaria](http://www.cittametropolitana.bo.it/pianoaria)

[www.arpae.it](http://www.arpae.it) ■

# SOVERINI



**OROLOGERIA**



**OTTICA**



**OREFICERIA**



**COMPRO ORO**



**FOTOTESSERE**



**RIPARAZIONI**

**Via Riccardina 110  
40054 Mezzolara (BO)**

**Tel. 051.805209  
Cell. 348.2227696**

**Giovedì pomeriggio e  
Domenica chiuso  
Orari 8.30-12.45/15.30-19.30**

# Bilancio: è partecipato!

*Dal 3 al 19 dicembre si votano i progetti presentati dai cittadini. Si voterà online e nei seggi volanti. Temi individuati: sostenibilità, solidarietà, cultura, pari opportunità e contrasto alla discriminazione di genere*

**D**ue degli obiettivi ai quali l'amministrazione tiene particolarmente sono proprio la trasparenza e il coinvolgimento dei cittadini e delle cittadine.

Per questo motivo nonostante la pandemia anche nel corso del 2020 è stato attivato il percorso del Bilancio Partecipativo, con l'affiancamento degli strumenti e piattaforme online: di fatto è stata la prima esperienza partecipativa 2.0 per il nostro comune.

Quest'anno i progetti potranno essere pre-

sentati da cittadini singoli o in forma associata, oltre che dalle consulte comunali.

Le aree prioritarie di intervento sulle quali i cittadini sono chiamati a proporre, progettare e scegliere, sono:

- 1. Promozione della sostenibilità**
- 2. Promozione di reti solidali e welfare**
- 3. Promozione di politiche culturali**
- 4. Promozione delle pari opportunità, dell'inclusione e contrasto alla violenza di genere.**

Le proposte dovranno essere inviate o



AUTOSCUOLA

MELCHIORRE

- pratiche auto •
- patenti auto-moto-professionali •
- conseguimento e rinnovo CQC •
- corsi recupero punti patente •
- patenti B speciali con auto multiadattata •



Automobile Club d'Italia

- riscossione bolli veicoli, anche on-line •
- rinnovo patenti con visita medica in sede •
- passaggi di proprietà dei veicoli •
- prenotazioni collaudi e immatricolazioni •
- carte tachigrafiche - CQC •

DELEGAZIONE ACI CASTEL MAGGIORE Via Gramsci 302/E - Tel 051.714539

FUNO DI ARGELATO Via Nuova 14 - Tel 051.860706

SAN GIORGIO DI PIANO Via XX Settembre 6 - Tel 051.897930

SAN PIETRO IN CASALE Piazza Sauro Testoni 5 - Tel 051.810851

BOLOGNA Via della Beverara 68/4 - Tel 051.6345422 | Via Andrea Costa 123/a - Tel 051.435087

WWW.AUTOSCUOLA.MELCHIORRE.COM



consegnate al comune entro le 12:00 di lunedì 22 novembre. Al termine di una fase di verifica saranno poi sottoposte ad una fase finale di voto dal 3 al 19 dicembre che avverrà sia on line. accedendo tramite l'area riservata del sito web del comune nella sezione apposita come avvenuto l'anno scorso, che fisicamente presso l'URP del Comune e presso alcuni seggi volanti le cui date e location saranno comunicate più avanti, per selezionare uno o più progetti da inserire nel bilancio in base al budget complessivo indicato.

Al termine sarà reso noto/saranno resi noti i progetti che troveranno finanziamento per l'anno 2022.

L'Assessore al bilancio, Matteo Cavalieri, sottolinea che "questo spazio di consul-



Matteo Cavalieri

tazione civica, di vera e propria progettazione partecipata (che anno dopo anno va crescendo) è a mio avviso un elemento molto importante, fatto di trasparenza e partecipazione, oltre al fatto che ogni occasione di incontro è un'opportunità di ascolto, condivisione e coinvolgimento per la nostra cittadinanza". ■



# ARA RINO S.N.C.

## COMMERCIO ROTTAMI - FERRO E METALLI



- ARA RINO SNC si occupa principalmente della compravendita di rottami ferrosi e metallici, ed è autorizzata al recupero di rifiuti in ferro, acciaio e ghisa, di metalli non ferrosi e loro leghe.

- ARA RINO SNC è autorizzata al trasporto ed allo stoccaggio di rifiuti non pericolosi, regolarmente iscritta all'Albo Nazionale Gestori Ambientali e alla Provincia di Bologna.

Via A. Magnani, 5/D - CASTEL MAGGIORE  
Tel: 051.505146 - info@ararino.it - www.ararino.it



# FARMACIA CASTELLO



## LA FARMACIA ESEGUE:

- Tamponi, test sierologici e vaccini
- Test intolleranze alimentari e consulenza con nutrizionista
- SPID, CUP
- Cabina estetica

OFFRIAMO INOLTRE AI NOSTRI CLIENTI:

- Test del capello
- Analisi posturale
- Test dell'udito

## SCONTO 20% SU TUTTA LA DERMOCOSMESI

### CIABATTE GELATTO

NUOVI ARRIVI AUTUNNO/INVERNO



SCONTO  
**10%**

FARMACIA  
CASTELLO

## ATTIVA SUBITO LA TUA FIDELITY CARD GRATUITA

PIAZZA LORUSSO N.15/A, CASTEL MAGGIORE (BO)

051 766360 - 366 9968581 

# Bilancio: è POP!

*Presentazione pubblica il 3 novembre al teatro Biagi D'Antona*

Insieme a questo numero di InComune viene distribuita a tutte le famiglie e pubblici esercizi di Castel Maggiore la seconda edizione del Popular Financial Reporting - Bilancio POP, che ha l'obiettivo di rendere leggibile uno strumento contabile complesso come il bilancio del Comune, che rappresenta le performance degli enti pubblici locali, e che in definitiva parla degli affari di tutti noi, che siamo fruitori di servizi, elettori e contribuenti.

Il POP, curato da un gruppo di ricerca del Dipartimento di Management dell'Università di Torino coordinato dal Prof. Paolo Biancone, colloca Castel Maggiore nel contesto del territorio, delle società partecipate, del ruolo dell'Unione Reno Galliera: numeri resi in modo tale da rendere

comprensibile a tutta la cittadinanza la performance del nostro comune nel 2020, con spiegazioni sulle entrate e sulle imposte locali. Il 2020 è stato un anno cruciale per l'impatto della pandemia Covid 19 sul territorio, per la necessità di rimodulare le prestazioni sociali e scolastiche, per le conseguenze sulle relazioni interpersonali e sulla fruizione di eventi di rilevanza pubblica.

E poi dati sulla sicurezza, sulla sostenibilità ambientale, sullo sport, sul turismo, insomma una fotografia della situazione del nostro comune: economica, sociale, ambientale.

Il Bilancio Pop evidenzia gli obiettivi strategici raggiunti confrontando quanto inseri-

*continua* →

The poster features a colorful, abstract background with various icons and patterns. At the top left is the logo of the City of Castel Maggiore. In the center is the CIVICS logo. At the top right is the logo of the University of Turin, Department of Management. The main title 'Il Bilancio POP di Castel Maggiore' is written in a large, bold, red font. Below the title, the date and time 'MERCOLÈ 3 NOVEMBRE ore 20.45' and the location 'TEATRO BIAGI D'ANTONA, Via La Pira 54, Castel Maggiore' are listed. The bottom section, on a dark blue background, lists the speakers: Paolo Calvano, Paolo Biancone, Matteo Cavalieri, and Belinda Gottardi, along with their respective roles.

**Il Bilancio POP di Castel Maggiore**  
MERCOLÈ 3 NOVEMBRE ore 20.45  
TEATRO BIAGI D'ANTONA, Via La Pira 54, Castel Maggiore

CON GLI INTERVENTI DI  
**PAOLO CALVANO** ASSESSORE AL BILANCIO DELLA REGIONE EMILIA - ROMAGNA  
**PAOLO BIANCONE** PROFESSORE ORDINARIO DI ECONOMIA AZIENDALE, UNIVERSITÀ DI TORINO,  
COORDINATORE DEL TEAM DI RICERCA  
**MATTEO CAVALIERI** ASSESSORE AL BILANCIO, PROGRAMMAZIONE, TRIBUTI, PATRIMONIO,  
SISTEMI INFORMATIVI DELLA CITTÀ DI CASTEL MAGGIORE  
**BELINDA GOTTARDI** SINDACA DI CASTEL MAGGIORE

to nel bilancio di previsione per il periodo in osservazione.

Il Bilancio Pop è stato redatto tra il 2020 e il 2021 attraverso il sistema di raccolta delle informazioni certificato dal Dipartimento di Management dell'Università degli Studi di Torino, che ha verificato la congruità dell'approccio applicato ai contenuti del POP.

La Relazione sulle Performance dell'Unione Reno Galliera, la Relazione annuale sul PEG (Piano Esecutivo di Gestione) della Città di Castel Maggiore integrato con il sistema informativo interno dell'Unione e della Città, hanno guidato l'analisi e la rappresentazione della visione d'insieme. Il documento è stato redatto attraverso la costituzione di due comitati che ne

garantiscono trasparenza e affidabilità: un comitato scientifico ed un comitato tecnico, composti in prevalenza di figure dell'Università di Torino, esterne all'amministrazione comunale.

**Il Bilancio POP sarà presentato il 3 novembre alle 20.45 presso il Teatro Biagi D'Antona Con gli interventi di Paolo Calvano - Assessore al bilancio della Regione Emilia - Romagna, Paolo Biancone - Professore ordinario di economia aziendale all'Università di Torino, Coordinatore del team di ricerca, Matteo Cavalieri - Assessore al bilancio, programmazione, tributi, patrimonio, sistemi informativi della città di Castel Maggiore, Belinda Gottardi - Sindaca di Castel Maggiore.** ■

#### **PRESIDENTI E SCRUTATORI IN OCCASIONE DI ELEZIONI E REFERENDUM**

Entro ottobre va presentata domanda di iscrizione nell'albo delle persone idonee all'Ufficio di presidente di seggio elettorale, mentre a novembre si può fare domanda di iscrizione nell'albo degli scrutatori: per dettagli e modulistica si può consultare il sito web del comune oppure contattare l'URP (0516386718 -0516386874). ■



dal 1973

AGENZIA PRATICHE AUTO

# SAVERI

- Trasferimenti di proprietà immediati • Medico rinnovo patenti Lun-Mer-Ven ore 17.00-18.00
- PAGAMENTO TASSE AUTO CON BANCOMAT

**VIA GRAMSCI 114/B - 40013 CASTEL MAGGIORE (BO)**

**Tel. 051.71.24.93 - 051.71.21.74**



# Lavorare con il settore pubblico

*A cosa serve e perché conviene iscriversi all'elenco dei fornitori dell'Unione Reno Galliera*

La Centrale Unica di Committenza (C.U.C.) dell'Unione Reno Galliera opera dal 2013 per effettuare le gare di appalti di lavori pubblici, servizi e forniture per conto di numerosi comuni e per altri enti del territorio.

Gli Enti per conto dei quali la C.U.C. gestisce gare e appalti sono, oltre alla stessa Unione e ai suoi otto comuni, anche l'Unione Terre d'Acqua, i suoi quattro comuni (Anzola dell'Emilia, Calderara di Reno, Crevalcore, Sala Bolognese) e l'ASP Pianura Est.

- Come individuare gli operatori da invitare alle gare, e in base a quale principio? Salvo restando il criterio della rotazione degli inviti, i modi indicati dalla legge sono due: l'indagine di mercato o la consultazione di appositi elenchi. E' per questa ragione che l'Unione ha istituito un proprio elenco di operatori economici cui attingere per l'affidamento di lavori, servizi e forniture sotto soglia.

- Perché un operatore economico dovrebbe richiedere l'iscrizione nell'elenco dei fornitori della Reno Galliera?

L'iscrizione conviene perché è l'unica possibilità che gli operatori hanno di essere invitati alle procedure negoziate di tutti gli Enti indicati sopra (tutte gestite dalla CUC), e perché aumenta le chance di essere individuati anche per gli affidamenti diretti (per i quali non sussiste l'obbligo ma, sì, la



UNIONE  
RENO GALLIERA

possibilità - sovente sfruttata dagli Enti - di attingere all'elenco).

- Come fare per essere inseriti nell'Elenco dei fornitori dell'Unione Reno Galliera?

Per richiedere l'iscrizione nell'Elenco dei fornitori bisogna essere registrati al portale appalti dell'Unione: si tratta di operazioni che gli operatori possono fare online, in totale autonomia. ■

**Info: [cucrg@renogalliera.it](mailto:cucrg@renogalliera.it)**

**tel. 051 8904 867**

## UNA NEWSLETTER PER L'UNIONE

E' nuovamente attivo l'importante servizio di informazione via mail dell'Unione. La nuova newsletter dell'Unione Reno Galliera viene spedita ogni 15 giorni, un giovedì sì e uno no, ed è ricca di informazioni e aggiornamenti di sicuro interesse per chi vive, lavora o a vario titolo frequenta i nostri territori... Iscriversi è questione di un click: <https://renogalliera.voxmail.it/user/register> ■

# Nuove dotazioni per la scuola d'Infanzia Villa Salina

*Un'aula didattica a cielo aperto grazie al sostegno di Fondazione Carisbo*

Grazie al finanziamento ottenuto dalla Fondazione Carisbo, la scuola dell'infanzia Villa Salina, dell'IC di Castel Maggiore, ha potuto arricchire il proprio giardino di strutture che consentissero di valorizzare appieno lo spazio esterno, come una vera e propria aula didattica, di cui poter fruire ampiamente nel corso dell'intero anno scolastico, attraverso percorsi educativi e didattici quotidiani di esperienze all'aria aperta e di pedagogia attiva, fortemente raccomandate dal MIUR stesso. In particolare modo, il progetto "Un'aula didattica a cielo aperto" ha permesso l'acquisto di un'ampia struttura ombreggiante, che permetterà di realizzare letture all'aperto, drammatizzazioni,



pitture dal vivo, esperienze dirette di semplici coltivazioni, attività di alfabetizzazione motoria... Sono stati acquistati, inoltre, due tavoli multifunzionali, per garantire esperienze plurisensoriali all'aperto e una struttura-gioco in legno (ponte tibetano) per giochi motori e di equilibrio, contribuendo all'allestimento di uno spazio esterno stimolante dal punto di vista ludico e motorio, in grado di rispondere ai bisogni di esplorazione e ricerca dei bambini attraverso l'esperienza corporea e sensoriale. ■

## L'ACCOGLIENZA DEI RIFUGIATI AFGHANI NEL TERRITORIO METROPOLITANO

*Chi lo vuole, può dare il suo aiuto*

Il SAI, Sistema Accoglienza e Integrazione metropolitano di Bologna, risponde ai bisogni di accoglienza derivanti dall'arrivo di persone in fuga dalla crisi afghana anche con la collaborazione della società civile.

Tutti i cittadini e le cittadine del territorio metropolitano possono collaborare:

- chi vuole rendere disponibile un alloggio in locazione, contatta il Servizio Protezioni Internazionali di ASP Città di Bologna - [info.protezioniinternazionali@aspbologna.it](mailto:info.protezioniinternazionali@aspbologna.it)
- chi vuole vivere esperienze di vicinanza solidale come l'accoglienza in famiglia, l'affiancamento o affidamento famigliare, la tutela volontaria ecc. può candidarsi sul sito del progetto Vesta [progettovesta.com](http://progettovesta.com)

# Tre nuove casette per il book crossing

**A**lan Signani e suo papà Dino hanno realizzato e donato al Comune tre nuove casette del book crossing, conformi al disegno a suo tempo realizzato dall'ufficio tecnico.

Le nuove casette sono state posizionate nel Parco Iqbal Masih, nel parco Vittime della Mafia davanti all'Istituto di Istruzione Secondaria Superiore J.M.Keynes, nel giardino Pizzardi nel borgo storico di Castello. Salgono così a nove i punti di consegna e ritiro di libri presenti a Castel Maggiore, gratuitamente a disposizione di tutta la cittadinanza secondo il principio virtuoso *prendi un libro - porta un libro*: un'esperienza inaugurata alla fine del 2017, che ha permesso lo scambio di centinaia di volumi portati direttamente dai cittadini o donati al Comune e poi distribuiti nei punti di prelievo. La Sindaca Belinda Gottardi, nel ringraziare i Signani per la donazione, sottolinea che "Nel luglio del 2020 al nostro Comune è stata attribuita la qualifica di "Città che legge", un riconoscimento ai nostri sforzi per diffondere e difendere l'at-

titudine alla lettura, una delle più importanti attività che formano l'essere umano e lo accompagnano per tutta la vita.

Le postazioni di book crossing rappresentano un aspetto di questo impegno e ci rende orgogliosi il fatto che anche privati cittadini si siano attivati per questo progetto".

Attualmente i Punti Book Crossing sono:

- 1) **PIAZZA DELLA PACE - PRESSO L'URP**
- 2) **ALL'ISOLA DEL TESORO  
DI TREBBO DI RENO**
- 3) **PARCO IMPIANTI SPORTIVI VIA LIRONE**
- 4) **PARCO DI PRIMO MAGGIO**
- 5) **PARCO STAFFETTE PARTIGIANE**
- 6) **ATRIO DEL COMUNE, VIA MATTEOTTI 10**
- 7) **PARCO VITTIME DELLA MAFIA  
PRESSO IISS KEYNES**
- 8) **CASTELLO - GIARDINO PIZZARDI  
DI VIA ALBERTINA**
- 9) **PARCO IQBAL MASIH ■**

**STUDIO**  
**Zanotti**  
centro odontoiatrico

051 713741

i dentisti della  
porta accanto!

Direttore Sanitario: Alba Dott.ssa Kellazi

# La Staffetta Vittime Uno Bianca



Il 13 ottobre è partita dal cippo dedicato a Umberto Erriu e Cataldo Stasi la staffetta dedicata alla commemorazione delle vittime della banda della Uno bianca.

Dopo il cippo sul luogo dove il 20 aprile 1988 furono assassinati i due giovani carabinieri in servizio presso la stazione dell'Arma di Castel Maggiore, la staffetta ha fatto tappa presso la Caserma del Reggimento Genio Ferrovieri, e sui luoghi dove il 27 dicembre 1990 Luigi Pasqui e Paride Pedini furono assassinati a sangue freddo dopo una rapina alla stazione di servizio di Via Galliera. Successivamente la staffetta ha toccato gli altri luoghi della memoria delle efferate imprese della banda della Uno bianca, per concludersi a Bologna al monumento nel parco di Via Lenin in via Lenin per la commemorazione ufficiale di tutte le vittime. Insieme alla piccola folla di cittadini e podisti radunatasi nonostante le difficoltà del giorno feriale, con la Sindaca Belinda Gottardi erano presenti Rosanna Zecchi, presidente dell'associazione dei

familiari vittime della Uno Bianca, il Colonnello Rodolfo Santovito, comandante provinciale dei Carabinieri, il Colonnello Emilio Giglio, comandante del Reggimento Genio Ferrovieri, Maria Cristina Vignudelli del Gruppo Podistico Polisportiva Progresso, organizzatore dell'evento. Nel saluto alla manifestazione, la Sindaca Gottardi ha sottolineato come "a oltre 30 anni dai tragici eventi il ricordo dei caduti sia ancora vivo e presente alla comunità, e l'attività del fare memoria sia assolutamente necessaria alla creazione di una identità collettiva fondata sulla condivisione di valori di pace, legalità e democrazia". ■

## CE L'HAI LA APP?

Castel Maggiore è la nostra App, disponibile su Google Play e App Store.

Con la App "Castel Maggiore" accedi dal tuo telefono alle notizie e agli eventi in modo rapido e intuitivo, ottieni informazioni utili sul comune e sul territorio. ■

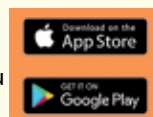



**CARBURATORISTA AUTORIZZATO**



**LANDIRENZO®**

**SERVIZIO AUTORIZZATO  
ELETTRONICA DELL'AUTO**

**MBL**



**WEBER**

**MAGNETI  
MARELLI**

**Installazione e Manutenzione  
Impianti GPL - METANO**

**COLLAUDO BOMBOLE**

**Carburazione ed Iniezione Elettronica**

**Assistenza Completa dell'Auto**

**Pre e Revisione Vetture**

**Via Papini, 6 - BOLOGNA - Tel. 051 322 256**  
**dittambl@gmail.com**

# La commemorazione degli eccidi nazifascisti

*Il 10 ottobre ricordate le vittime delle rappresaglie nel 77° anniversario degli eccidi nazifascisti*



**S**ettembre - Ottobre 1944: a Castel Maggiore scontri tra la Resistenza e gli occupanti e gravi rappresaglie contro la popolazione per mano di truppe tedesche e brigate nere.

Il 3 settembre 1944 a Bondanello venne bruciata la casa dei Guernelli, una famiglia di mezzadri, venne ucciso il capofamiglia insieme a due suoi figli e a tre sfollati; il 12 settembre alla Biscia venne fatto saltare in aria un caseggiato e sette persone vennero fucilate sulle macerie; a Sabbiano di Piano, il 14 ottobre 1944, a seguito di uno scontro a fuoco tra partigiani e brigate nere, vennero uccisi per rappresaglia ventisette uomini e sei donne.

In tutto, in poco più di un mese vennero passate per le armi 46 persone. Ad esse si aggiunge Franco Franchini, il valoroso partigiano che con il nome di battaglia

di Romagna assunse il comando della 7a brigata GAP e cadde nello scontro a fuoco del 14 ottobre.

I partigiani caduti a Castel Maggiore per la liberazione sono 52.

Domenica 10 ottobre, Castel Maggiore ha ricordato quel terribile 1944: presso il parco Staffette Partigiane, dopo gli onori ai Caduti con il Picchetto d'Onore del Reggimento Genio Ferrovieri, gli interventi dell'On. Mauro Olivi e della Sindaca Belinda Gottardi hanno ricostruito i fatti e condiviso una riflessione sull'attualità ed il senso del fare memoria, reso ancor più stringente dall'assalto squadrista consumatosi alla sede della CGIL di Roma il giorno precedente. Le letture dedicate a fatti e protagonisti della Resistenza di Castel Maggiore a cura dei giovani dell'ANPI hanno concluso la manifestazione. ■

## Via Vancini più sicura e riqualificata

*Messa in sicurezza e completamento della ciclabile, realizzazione di marciapiede su lato nord, nuovi attraversamenti ciclopedonali*

**R**isolti i problemi di approvvigionamento dei materiali che stanno caratterizzando questa fase delle opere pubbliche e dell'edilizia, è stato finalmente avviato ai primi di ottobre il cantiere per la realizzazione di opere che daranno alla strada un volto nuovo, destinato in particolare a migliorare la sicurezza di pedoni e ciclisti, con il rifacimento del marciapiede attualmente presente solo in parte sul lato nord della strada, il ricongiungimento di due tratti di pista ciclopedonale attualmente presenti e l'allacciamento da un lato con la pista presente sulla Via della Costituzione dall'altro con l'accesso al parco Calipari. Sarà salvaguardata anche la possibilità di parcheggio auto, con la realizzazione di 19 stalli.

L'importo dei lavori assomma a 213.000 euro. Più in dettaglio, i lavori riguarderanno:

- l'attraversamento pedonale e ciclabile lungo via Ilaria Alpi.
- l'adattamento del percorso esistente mediante allargamento lungo il tratto di Via Vancini dall'attraversamento di Via Ilaria Alpi fino a Via Garibaldi.
- La creazione attraversamento misto ciclabile e pedonale lungo via Garibaldi, idoneo



dal punto di vista della sicurezza e dal punto di vista illuminotecnico, con adeguata cartellonistica verticale, impianti lampeggianti per passaggi pedonali/ciclabili con attivazione tramite sensore di presenza.

- L'adattamento del percorso esistente mediante allargamento lungo il tratto di Via Vancini dall'attraversamento di Via Garibaldi fino a Via della Costituzione: lungo questa tratta verrà realizzata una piazzola con il posizionamento di panchine per una piccola area di sosta.
- La creazione di un attraversamento misto ciclabile e pedonale lungo via della Costituzione a collegamento della pista esistente.
- La realizzazione dei marciapiedi lungo il lato nord della strada, attualmente assenti in alcuni tratti. ■

**TECHNOCLIMA**  
CASTEL MAGGIORE

LASCIATI CONDIZIONARE... MA SOLO DA NOI

**TECHNOCLIMA**  
CASTEL MAGGIORE

**HITACHI**  
Inspire the Next

**DAIKIN**

**SAMSUNG**

Via Gramsci 183 - Castel Maggiore - Tel/Fax 051.712412 - 338.9592572  
info@technoclima.it - PEC: technoclima@legalmail.it - www.technoclima.it

# A Villa Salina grandi eventi

L'abbiamo salvata dal declino, ora Villa Salina, compatibilmente con le disponibilità finanziarie di Comune e Regione Emilia - Romagna, si avvia a nuova vita con importanti progetti che coinvolgono accademie e artisti di primo piano. Anche il parco, oggetto di un attento

lavoro conservativo dedicato alle preziose alberature storiche, è diventato ormai un punto di riferimento per tantissime iniziative culturali e di intrattenimento, sviluppatesi non appena l'allentamento del lock down ha consentito la ripresa degli spettacoli all'aperto. ■



*Epica Festival davanti a una grande folla ha inaugurato il 2 giugno con Mariangela Gualtieri*



*Roberto Carboni il 13 giugno con il giornalista Alberto Sebastiani presenta i suoi libri gialli: "Il giallo di Villa Nebbia" e "La collina dei delitti"*



*24 giugno: Carlo Maver per Condimenti Off*



*18 giugno: Serata poetica con Oltre le Quinte*



*Solidarietà e cucina: dal 3 al 6 settembre Villa Salina Beer Festival, l'evento a sostegno di Cucine Popolari - Bologna Social Food*



*Dal 17 al 19 settembre Condimenti Festival: grandissima partecipazione all'evento letterario dell'anno, tra gastronomia, umorismo e tantissimi libri*

# Ripresa dei lavori del consiglio il 29 settembre ancora in video conferenza

La curva dei contagi sta diminuendo, le scuole si sono riaperte, i lavoratori rientrano nei luoghi di lavoro, si stanno normalizzando le presenze nelle attività ludiche, culturali e sportive. Ma l'emergenza sanitaria non è ancora terminata e i gruppi consiliari si sono trovati d'accordo a proseguire lo svolgimento delle sedute del Consiglio ancora attraverso la modalità telematica, prevista dal nostro regolamento. Gli spazi della nostra sala consiliare non consentono infatti un adeguato distanziamento e le esigenze di registrazione audio e video delle sedute richiedono che consiglieri e assessori rimangano alle proprie postazioni, dotate di dispositivi di registrazione che non possono essere spostati.

La modalità di conduzione telematica, disciplinata dal Regolamento per il funzionamento del consiglio, con apposite modifiche inserite lo scorso anno, presenta tuttavia limiti e complessità che devono essere affrontate e risolte con spirito di costruttiva collaborazione dai gruppi: una tra queste l'impossibilità tecnica di svolgere votazioni a scrutinio segreto. Ed è stato proprio questo il problema affrontato nella conferenza dei capigruppo del 16 settembre, convocata per decidere riguardo alla modalità di votazione, prevista nel consiglio del 29, per la sostituzione del rappresentante delle mino-

ranze nel consiglio dell'Unione Reno Galliera, a seguito delle dimissioni dal Consiglio Comunale e dell'Unione del Consigliere Giovanni Leporati. Infatti, mentre la surroga di un consigliere nella assemblea comunale avviene con voto palese, l'elezione dei rappresentanti dei gruppi nel Consiglio dell'Unione Reno Galliera, è prevista a scrutinio segreto. Una votazione a scrutinio palese per questo caso specifico è consentita tuttavia dall'articolo 65 del nostro regolamento: *"Si procede alla votazione per appello nominale ..... Ogni volta che la seduta si svolge in modalità telematica o una parte dei consiglieri vi partecipi in modalità telematica..... In questo ultimo caso (nomina n.d.r.) si può procedere in forma palese, con il consenso unanime dei presenti, quando vi siano proposte nominative espresse"*.

Ed è stato proprio il **consenso unanime**, espresso dai i capigruppo e ribadito in Consiglio da tutti componenti dell'assemblea, frutto di una collaborazione costruttiva che non deve mai mancare a coloro che rappresentano i cittadini all'interno delle istituzioni democratiche, che ci ha permesso di svolgere questo importante adempimento, nella sicurezza garantita a tutti dalla seduta telematica. ■

**Daniela Volta,**  
Presidente del Consiglio Comunale

## GIUSEPPINA MASTROJANNI CI HA LASCIATO

È mancata il 6 settembre. Ha rappresentato Alleanza Nazionale in Consiglio comunale dal 1999 al 2004 e dal 2004 al 2009. Nata nel 1937 a Merano, si era stabilita a Castel Maggiore nel 1971. La Sindaca Belinda Gottardi ha espresso il cordoglio dell'amministrazione comunale: "Giuseppina Mastrojanni per dieci anni dai banchi di minoranza in consiglio comunale ha collaborato al bene comune nell'ambito di quella dialettica politica che è l'essenza della vita democratica, per questo la ringraziamo e ricordiamo il suo impegno". ■





## NUOVA BIBLIOTECA: MA QUANTO MI COSTI?

*Subito un'importante comunicazione per quanto riguarda il nostro gruppo consiliare: salutiamo il consigliere Giovanni Loporati ringraziandolo per il lavoro svolto sino ad oggi e diamo il benvenuto al nuovo consigliere Maurizio Iannaccone che allarga la coalizione del nostro gruppo consiliare con Fratelli d'Italia*

Nel numero di *In Comune* di luglio c'è un articolo sulla nuova biblioteca situata nel Parco Calipari i cui lavori sono da poco iniziati. Uno degli stelloncini che formano l'articolo riguarda i costi e dice *Questa opera viene autofinanziata: nessun debito viene contratto per la sua realizzazione*. Ciò è piuttosto carente così vogliamo ripercorrere cosa è stato scritto nel tempo su *In Comune* a proposito dei costi. La decisione di costruire una nuova biblioteca è presa nel Consiglio Comunale del 29/11/2016. Nel successivo numero di *In Comune* (n.115) i cittadini non ne vengono informati direttamente ma solo da uno scritto del consigliere Marisita Di Iacovo di *Sinistra Ecologia per Castel Maggiore* che scrive *... coinvolgendo la cittadinanza ... fin dalla scelta dell'allocazione del nuovo edificio, che ... deve avvenire tenendo nella massima considerazione il rispetto degli indirizzi di mandato legati alla riduzione del consumo di suolo*. Della nuova biblioteca e dei suoi costi se ne parla soltanto nell'aprile del 2017 (*In Comune* n.117) e solo per ribattere quanto detto dal consigliere Veronese della Lista Civica *Rinnovare per Innovare* e vi si afferma: *... l'opera sarà*

*finanziata con la vendita della sede di Piazza Amendola e di due terreni.*

Di costi non se ne parla più ma il tempo sembra dar ragione al consigliere Veronese perché nessuno acquista la sede di Piazza Amendola con l'aggiunta dei due terreni e solo nel 2020 (*In Comune* n.137) si apprende che *Tra i principali nuovi investimenti ... da segnalare la realizzazione della nuova biblioteca per 2.300.000 euro.*

Nel numero successivo di *In Comune* c'è un articolo dove si dice che i costi sono lievitati ma senza specificare di quanto. Nello stesso numero i consiglieri della *Lega per Salvini* scrivono *I numeri ufficiali indicano il costo finale dei due edifici ... euro 4.199.865,78 al quale vanno sommati gli arredi che per la sola biblioteca ammontano a euro 400.000*. A quanto affermato dai consiglieri della *Lega* non viene data alcuna risposta ma nel settembre del 2020 i cittadini possono leggere su *In Comune* n.140: *... sono previste maggiori spese dovute a ... e al completamento del finanziamento della nuova biblioteca per ulteriori 2.300.000 euro* mentre del dicembre 2020 su *In Comune* n.142 si legge *Realizzazione della nuova biblioteca e struttura polivalente nel Parco Calipari. Costo dell'intervento euro 4.100.000 (fondi comunali). Indetta la gara di appalto, l'inizio dei lavori è previsto per maggio 2021.*

Concludendo: il Comune non si è indebitato per questa realizzazione ma, secondo noi, si sarebbe potuta fare un'opera meno faraonica e non costruire nuove sale consiliare e polivalente visto che la sede di Piazza Amendola non è stata venduta ed utilizzare i fondi risparmiati per altre attività. Ad esempio diminuire l'Irpef comunale e costruire il sottopasso di via Chiesa per il quale, nel 2021, sono stati spesi più di 200.000 euro per fare l'ennesimo progetto ma per la realizzazione del quale non sono disponibili i fondi necessari. ■

**Andrea Cavallari**  
*Lega per Salvini - Fratelli d'Italia*



## UN'ESPERIENZA AL BIVIO

**B**ene, siamo giunti al capolinea. L'esperienza di questi due anni mi ha fatto crescere dal punto di vista umano e mi ha fornito una certa consapevolezza sui meccanismi politici di gestione della macchina amministrativa del nostro Comune.

Sono partito con molto entusiasmo e ad ottobre, subentrando a un consigliere dimissionario, ho visto realizzarsi un mio desiderio: mettermi al servizio della cittadinanza offrendo il mio tempo e impegnandomi a portare la voce della comunità.

In questi anni mi sono impegnato a svolgere il mio ruolo in modo coerente con le affermazioni enunciate in campagna elettorale (attenzione all'ambiente, riqualificazione degli edifici esistenti, viabilità, sicurezza...) mettendo in discussione le scelte della Giunta che, a mio parere non rispondevano ad esigenze reali dei cittadini, come per esempio: Convenzione Villa Salina, nuove cave a Trebbo di Reno, la costruzione della nuova biblioteca (ostinatamente progettata in un parco senza l'ascolto della comunità), l'ampliamento della discarica di via Saliceto proposta da ASA (Agenzia Servizi Ambientali), solo per fare qualche esempio

Il mio obiettivo è sempre stato il bene della comunità e dei cittadini che mi ha visto proporre, l'anno scorso, l'azzeramento della Tari per le attività colpite dalla pandemia: la proposta fu quasi sbeffeggiata, mentre quest'anno la Giunta si è espressa a favore.

Come Capogruppo, a fronte di un mancato, purtroppo, confronto interno mi sono trovato più volte a sostenere una posizione diversa dalla mia collega e la mancanza di dialogo e confronto mi hanno sempre amareggiato.

A ciò si aggiunge la metamorfosi del Movimento che, per ingenuità o per arroganza, ha consentito ai partiti osteggiati da sempre l'occasione per resuscitare e portare alla ribalta, ancora una volta, la politica più opportunistica, combattuta idealmente nelle piazze con i militanti fin dagli esordi, travestendo il tradimento con il mantra della "responsabilità".

Giunto al capolinea le scelte sono due: uscire dal Gruppo M5S e costituire il Gruppo Misto, o lasciare il mio posto al prossimo candidato in lista.

Cari concittadini, quando leggerete queste righe sicuramente avrò fatto la mia scelta.

P.S. Questo articolo l'avevo preparato per il giornale del mese scorso, ma il "silenzio elettorale" e la conseguente sospensione delle attività di redazione, non hanno consentito la pubblicazione. Confermo comunque, anche a distanza di settimane, ogni considerazione scritta. ■

*Villiam Grandini*





## VALORE CULTURA BENE COMUNE

**L**e recenti disposizioni normative riaccendono le possibilità di intrattenimento culturale, grazie alla combinazione tra aumento delle capienze dei teatri e dei cinema e l'utilizzo del green pass come strumento di accesso.

Per Bene in Comune la ripartenza in presenza delle iniziative di carattere culturale ha molteplici significati di grande valore, che sono tanto più importanti quanto più le iniziative che si sviluppano nel nostro territorio sono capaci di raggiungere tante diverse tipologie di fruitori. In primo luogo la possibilità individuale e collettiva di ricevere stimoli che siano comici, drammatici, letterari, poetici, fantastici, artistici ci danno il senso della collettività umana, laddove spesso riconosciamo situazioni che abbiamo vissuto, scenari che abbiamo intuito, ironie che ci danno leggerezza, portandoci ad un sentire che abbiamo percepito come comune o alle volte distante da noi. E questo sicuramente fa crescere ed evolvere una comunità, nella sua pluralità e poliedricità. In secondo luogo, Cultura vuole dire lavoro e formazione. Lavoro per attori, comparse, registi, per tutta la filiera degli operatori che rendono possibile uno spettacolo o un evento culturale, per tutte le numerose iniziative pubbliche e private presenti sul nostro territorio che sviluppano le arti espressive: la musica, il teatro, l'arte, la danza. Formazione che vede crescere i cittadini che si

rivolgono alle varie "scuole delle arti" che sono presenti a Castel Maggiore e che intercettano un pubblico nutrito di adulti e di bambini. Infine, ma non per ordine di importanza, cultura è anche associazionismo, volontariato e creazione di comunità, laddove incrociamo nel nostro percorso territoriale le tante realtà, che si confrontano all'interno della Consulta Culturale di Castel Maggiore. Allora siamo ben contenti che la nostra amministrazione abbia sostenuto anche quest'anno il Festival Condimenti, il festival di Cibo e Letteratura che ogni anno cresce sempre di più e aumenta il suo raggio di azione, oppure che abbia a disposizione lo spazio di Villa Salina da riempire di iniziative e contenuti, o che patrocini lo Junior Poetry Festival, il primo festival internazionale di poesia e letteratura per bambini e ragazzi che nasce da una felice collaborazione tra pubblico e privato.

Non ci deve poi sfuggire la nuova stagione teatrale del Biagi D'Antona, un orgoglio della nostra città e punto di riferimento per tutta la "bassa bolognese". Questi sono solo alcuni esempi, ma se vogliamo che la nostra Città di Castel Maggiore continui a crescere nella propria attrattività e nella relazione con la Città Metropolitana, dobbiamo sostenere quello che ce già, ma anche ampliare l'offerta culturale del nostro territorio perché è anche un ottimo volano per vedere il nostro Comune vivo e animato.

Con uno sforzo maggiore, che ci vedrà ancora più impegnati, per pensare ad iniziative rivolte alla fascia dei giovani e dei ragazzi, affinché possano trovare a Castel Maggiore eventi di intrattenimento su misura per loro e che non li costringano a recarsi nel capoluogo. ■

*I vostri consiglieri comunali:*

*Michele Girotti, Giovanni Grassi,  
Carlo Ranocchia, Gaia Vallese*



## RIPRENDERE ATTIVITÀ E CONFRONTO

**R**ecuperiamo la disponibilità di questo spazio di informazione, dopo la lunga pausa dei mesi estivi e il silenzio elettorale legato alle consultazioni amministrative. Con soddisfazione, passate ormai le fasi più acute della pandemia, accogliamo la decisa ripresa delle attività culturali in presenza da settembre: la Domenica in Piazza organizzata dalla Consulta dei Giovani, il festival CondiMenti a Villa Salina, le rassegne de *L'Isola del Tesoro* a Trebbo, la mostra di arte ispirata alla *Divina Commedia* presso la Sala Pasolini, e tanto altro ancora. Sul piano strettamente politico, vogliamo rimarcare con altrettanta soddisfazione l'avvio del percorso del bilancio partecipativo, che nel 2021/2022 giunge alla sua terza edizione. E in una prospettiva più generale, è nostro auspicio e nostro obiettivo che le occasioni di dialogo diretto, regolare, di persona e a tutto tondo fra l'amministrazione e noi consiglieri, da un lato, e i cittadini di Castel Maggiore, dall'altro, possano finalmente fiorire di nuovo nei prossimi mesi.

Proprio in questa direzione vanno gli incontri per la cittadinanza attiva CIVICS, promossi per discutere insieme le scelte

dell'amministrazione locale nel contesto di quelle che riteniamo essere le problematiche fondamentali della politica del nostro tempo. Non a caso, i primi due incontri sono stati incentrati sulle politiche sociali, sull'assistenza sociale, sul contrasto a povertà e fragilità (27 settembre); e sui cambiamenti climatici, sull'urgenza di una transizione verde, sulle politiche energetiche e ambientali da perseguire (20 ottobre).

Le attività del consiglio comunale proseguono invece in modalità a distanza (nostro malgrado). Nella riunione dello scorso 29 settembre abbiamo condotto in porto un nuovo Regolamento sulla partecipazione dei cittadini all'amministrazione comunale, che riunisce e ottimizza i diversi strumenti a disposizione. Abbiamo inoltre approvato gli schemi di bilancio consolidato del Comune per l'anno 2020, e rimesso mano alla disciplina dei permessi di costruire per un approccio più efficace alle operazioni di riqualificazione urbana. Infine, con un ordine del giorno presentato dalle forze di maggioranza, il Consiglio ha esortato i diversi livelli di governo ad impegnarsi per l'accoglienza dei profughi afgani secondo le rispettive competenze, anche quando i riflettori non saranno più puntati sulle tragiche azioni del nuovo governo di Kabul. ■

**Andrea Pareschi**

**Capogruppo del Partito Democratico**

[andrea.pareschi@](mailto:andrea.pareschi@comune.castel-maggiore.bo.it)

[comune.castel-maggiore.bo.it](http://comune.castel-maggiore.bo.it)

**Facebook:**

**Partito Democratico Castel Maggiore**

## I diritti universali alla poesia

**TUTTI** HANNO IL DIRITTO DI ESSERE RICONOSCIUTI COME POETI, POICHÉ OGNI ESSERE UMANO CHE PARLA HA IN DOTE UN RAPPORTO POETICO COL LINGUAGGIO. NESSUNA ISTITUZIONE, NESSUN GRUPPO DI POETI AUTODICHIARATISI TALI O COOPTATI CHE SIANO, PUÒ RIFIUTARE QUESTO TITOLO A CHI AMBISCA ACQUISIRLO. **TUTTI** HANNO IL DIRITTO DI FARE ESPERIENZA DELLA POESIA, GENERE ACCESSIBILE, APERTO, DEMOCRATICO. I DISCORSI COLTI SULLA POESIA, PER QUANTO INTERESSANTI E NECESSARI CHE SIANO, NON DEVONO ESSERE VOLTI A RISERVARE LA POESIA A UN'ELITE. **TUTTI** HANNO IL DIRITTO DI GIUDICARE CIÒ CHE È POESIA E CIÒ CHE NON LO È PER LORO, GIACCHÉ UN TESTO DIVIENE POESIA SOLO NEL MOMENTO IN CUI VIENE LETTO COME TALE. **TUTTI** HANNO IL DIRITTO DI IMPARARE A LEGGERE LA POESIA IN MANIERA LIBERA E CREATIVA. UNA POESIA PUÒ ESSERE LETTA IN SILENZIO O AD ALTA VOCE, IN SOLITUDINE O IN COMPAGNIA, INTEGRALMENTE O PER FRAMMENTI; PUÒ ESSERE CANTATA, ILLUSTRATA, IMITATA, MODIFICATA, RICOPIATA... LA LETTURA È UN ATTO CREATIVO QUANTO LO È LA SCRITTURA E SPETTA AL LETTORE DECIDERE COME INTENDE INTERPRETARE UN COMPONIMENTO. **TUTTI** HANNO IL DIRITTO DI AVERE ACCESSO GRATUITO ALLA POESIA ATTRAVERSO UN'OFFERTA DIVERSIFICATA: BIBLIOTECHE, MANIFESTI, LETTURE PUBBLICHE IN DIRETTA O RITRASMESSE, DIFFUSIONE VIA INTERNET, ETC... **TUTTI** HANNO IL DIRITTO DI AVERE ACCESSO AL PATRIMONIO POETICO LEGATO ALLA PROPRIA LINGUA O ALLE PROPRIE LINGUE D'ORIGINE, E IN PRIMISSIMO LUOGO AL REPERTORIO DI POESIE POPOLARI CHE COSTITUISCONO UNO DEGLI ELEMENTI ESSENZIALI DI UNA CULTURA COMUNE. **TUTTI** HANNO IL DIRITTO DI CONOSCERE IL PATRIMONIO POETICO DI TUTTE LE CULTURE, GIACCHÉ IN TUTTE LE LINGUE LA POESIA DICE LA COMUNE ESPERIENZA UMANA. È DUNQUE DOVERE DELLE ISTITUZIONI CULTURALI LOCALI NAZIONALI E INTERNAZIONALI, FAVORIRE GLI SCAMBI, GLI INCONTRI, LA TRADUZIONE E LA DIFFUSIONE DELLA POESIA IN TUTTE LE LINGUE. **TUTTI** HANNO IL DIRITTO DI ESSERE INIZIATI ALLA SCRITTURA POETICA NEL QUADRO DI UNA PEDAGOGIA CHE NON IMPONE MODELLI MA AIUTA CIASCUNO A TROVARE LA PROPRIA SPECIFICA VOCE POETICA. **TUTTI** HANNO IL DIRITTO DI CONOSCERE E UTILIZZARE LE RISORSE POETICHE DELLA LINGUA AL DI FUORI DEI TESTI POETICI, SIA SUL PIANO ORALE CHE SCRITTO, PER ESEMPIO NELLA PROSA NARRATIVA, I TESTI DRAMMATICI, LA PUBBLICITÀ, LE CANZONI E IL DISCORSO POLITICO. **TUTTI** HANNO IL DIRITTO DI RIFIUTARE, CRITICARE, IRRIDERE LA POESIA CON L'UNICA CONDIZIONE DI RISPETTARE SINCERAMENTE COLORO CHE NON NE CONDIVIDONO L'OPINIONE.

– Bernard Friot

# GRANDI MARCHE DEDICATE AL TUO BENESSERE



CON LA  
CONVENIENZA  
DEL  
**FACTORY OUTLET**

Via Mattei, 2 - 40050 CASTELLO D'ARGILE (BO)  
Dal lunedì al sabato 9.00 - 12.30 / 16.00 - 19.00  
tranne il giovedì pomeriggio.

**MINIPRIX**  
FACTORY OUTLET

CON LA  
COMODITÀ  
DELLO  
**SHOP ONLINE**

[SHOPCOSWELL.COM](http://SHOPCOSWELL.COM)

**SHOP** coswell

1961  
2021  
**coswell**<sup>®</sup>

# Premio Alberghini: finale a FICO con Laura Marzadori

*Grande partecipazione alle selezioni a Castel Maggiore e in netta crescita il livello di preparazione degli artisti*

**A**l Teatro Biagi D'Antona nove, intense giornate di selezioni della sesta edizione del Premio "Giuseppe Alberghini", il concorso per giovani talenti della musica strumentale, vocale e della composizione, della Regione Emilia-Romagna istituito nel 2015 con lo scopo di valorizzare e sostenere la cultura musicale classica tra i giovani e favorire l'affermazione di artisti emergenti. Il numero di iscritti di quest'anno - ben 266 - e il livello medio di preparazione dei concorrenti sorprendentemente alto, sono la conferma che l'Emilia-Romagna è fucina di grandi talenti e che il progetto artistico si è inserito con successo nella rete di rapporti che regolano conservatori, istituti e scuole di musica regionali.

Tra i 30, autorevoli membri della giuria, suddivisi nelle 8 sezioni di strumenti, c'erano anche Danilo Rossi, prima viola del Teatro alla Scala di Milano, il basso Carlo Colombara, Valentino Corvino (Teatro Comunale di Bologna), Fulvia De Colle (Fondazione Musica Insieme), Angela Maria Gidaro (sovrintendente Accademia Internazionale Imola), Stefano Malferrari, Francesco La Licata (FontanaMIX Ensemble), Romano Valentini (direttore Ass. Mus. Angelo Mariani, Ravenna) e Filippo Mazzoli (direttore tecnico del Premio Alberghini). Ben 27 sono i riconoscimenti, fra borse di studio e premi speciali, attribuiti ai vincitori di questa sesta edizione, grazie al fondamentale sostegno di Lions Clubs International, ma anche di ASA, di Emil Banca Credito Cooperativo e di alcuni soggetti privati che amano la musica e condividono le finalità del progetto, come il dott. Paolo Oliani e i familiari del celebre diret-



tore d'orchestra bolognese Francesco Molinari Pradelli di cui quest'anno ricorre il 110° anniversario della nascita.

**Domenica 31 ottobre alle ore 16.30 a Bologna presso l'Area Congressi di FICO Eatly World** (via Paolo Canali, 8) si svolgerà il Concerto finale 2021, presentato da **Cristiano Cremonini**, direttore artistico del Premio.

Il Premio Giuseppe Alberghini è un progetto dell'Unione Reno Galliera gestito in collaborazione con l'Associazione "Scolare" di Castel Maggiore ed è patrocinato da: Regione Emilia-Romagna, Città metropolitana di Bologna e Bologna Città della Musica UNESCO.

Partner fondatore è il Teatro Comunale di Bologna, mentre Fondazione Musica Insieme e Accademia Internazionale di Imola collaborano con il progetto artistico sin dalla sua nascita. Sostenitori del Premio sono: Lions Clubs International - Distretto 108Tb, Fondazione Del Monte di Bologna e Ravenna, Emil Banca Credito Cooperativo, All For Music Strumenti Musicali Bologna (Sponsor tecnico), Lavoropiù S.p.a., ASA. ■

# Le conseguenze

Alla Sala Pasolini una mostra fotografica tratta dal libro di Stefania Prandi  
 "Le conseguenze. I femminicidi e lo sguardo di chi resta"

Nel libro il racconto delle storie delle famiglie che sopravvivono alla morte della donna amata. Una lunga inchiesta da cui emerge il vuoto lasciato dalle istituzioni e il ruolo ricoperto dalle madri e dai padri per avere giustizia.

Scrivono Prandi: «a pagare le conseguenze dei femminicidi - che pesano per generazioni, duecento anni o più - sono madri, padri, sorelle, fratelli, figli. A loro restano i giorni del dopo, i ricordi immobili appesi ai muri, trattenuti dalle cornici, impressi nei vestiti impolverati, le spese legali, i ricorsi, le maldicenze nei tribunali ("se l'è cercata", "era una *poco di buono*"), le giustificazioni: "stavano litigando", "lui era fuori di sé per la gelosia", "era pazzo d'amore", "non accettava di essere lasciato". Sempre più familiari (nella maggior parte madri) intraprendono battaglie quotidiane, piccole o grandi, a seconda dei casi. C'è chi scrive libri, organizza incontri nelle scuole, lancia petizioni, raccoglie fondi per iniziative di sensibilizzazione e fa attivismo online. Lo scopo è dimostrare che quanto si sono trovati a vivere non è dovuto



né alla sfortuna né alla colpa di chi è stata uccisa, ma ha radici culturali ben precise.» A vivere le conseguenze del femminicidio - termine con cui si intende l'uccisione oppure la scomparsa di una donna per motivi di genere, di odio, disprezzo, piacere o senso del possesso - sono madri, padri, sorelle, fratelli, figli. A loro restano i giorni del

dopo, i ricordi immobili trattenuti dalle cornici, le spese legali, le umiliazioni nei tribunali, i processi mediatici, la vittimizzazione secondaria. In mostra un lavoro mai tentato prima. Ovvero raccontare i giorni di chi resta. Questo per testimoniare che l'assenza può tramutarsi in presenza attiva contro la violenza di genere. Stefania Prandi riesce ad entrare in questo dolore senza spettacolarizzazioni e estetizzazioni, per ricordarci di ricordarle.

**Mostra aperta nei gironi 28, 29, 30, 31 ottobre e 4, 5, 6, 7 novembre**

**Orari: da giovedì a sabato 10-12 e 16-19, domenica dalle 10 alle 12, altri giorni e orari su prenotazione per le scuole o gruppi organizzati - contatti: [zonafrancacentroculturale@gmail.com](mailto:zonafrancacentroculturale@gmail.com) ■**

## SAFFO: GRANDE SUCCESSO AL TEATRO BIAGI D'ANTONA

Era stato presentato il 27 agosto, ma la grande richiesta del pubblico ha reso necessaria una replica dello spettacolo di Collettivo Raptus, portato in scena in collaborazione con Rose Rosse e Zona Franca. Lunghi applausi del pubblico hanno celebrato l'interpretazione di Agata Grassigli, Francesca Mengozzi e Marco Lemme, con la regia di Matteo Baschieri. Uno spettacolo che ha restituito intatta e piena di forza la storia della poetessa vissuta a Lesbo tra 7° e 6° secolo a.c. e della sua scuola per future spose: un viaggio dall'antica Grecia alla New York degli anni '80 di Cyndi Lauper. ■



# Uscire dal guscio - educare alle differenze

*Il festival di letteratura per l'infanzia e l'adolescenza torna a novembre*

Il Festival di Letteratura per l'infanzia e l'adolescenza "Uscire dal Guscio" arriva alla quinta edizione e continua il suo percorso educativo e culturale rivolto alle scuole e alla cittadinanza. Il progetto è promosso e finanziato da Unione Reno Galliera e Regione Emilia Romagna, ha il patrocinio della Città Metropolitana e si avvale della collaborazione dell'Associazione Genitori Rilassati APS. L'educazione alle differenze, il contrasto agli stereotipi di genere, alla violenza sulle donne e a quella assistita, il rispetto delle diversità rimangono gli obiettivi caratterizzanti il percorso educativo e culturale di Uscire dal Guscio. Tutte le attività sono rivolte ai bambini/e della scuola per l'infanzia e primaria, alle ragazze/i della secondaria di primo e secondo grado; al personale educativo e ai genitori. Si articola in: laboratori e spettacoli teatrali, incontri e laboratori riflessivi con autori e autrici, incontri dedicati per i genitori. Una sezione specifica è pensata per la formazione degli insegnanti grazie al



supporto di formatori/formatrici qualificati. I libri, gli albi e i progetti editoriali dedicati rimangono al centro della scena per offrire opportunità di riflessione, suscitare emozioni e creare immaginari differenti. Il Festival si svolgerà in modalità ibrida (in remoto e in presenza) senza rinunciare alla sua vocazione comunitaria e restituire alle bambine e ai bambini, alle ragazze e ragazzi, agli insegnanti e adulti il piacere di incontrarsi e stare assieme attorno ai libri e alle storie. Aggiornamenti e informazioni sul sito dell'Unione Reno Galliera e su [www.usciredalguscio.it](http://www.usciredalguscio.it) ■



*Novità Laminazione CIGLIA*  
*Pulizia Viso - Trattamenti Viso*  
*Manicure - Pedicure*  
*Depilazione - Massaggi*

*Via Pablo Neruda 6/a - Piazza Amendola*  
*Castel Maggiore (Bo) Tel. 051 031 67 61*

# Mamma cucino da solo!

*Condimenti Off: preparare dolci deliziosi in autonomia secondo il metodo Montessori*

**P**er la collana Genitori e figli di Red! Edizioni ecco il 18 novembre **MAMMA, CUCINO DA SOLO!** di Katia Casprini e Roberta Guidotti. Chi ha dei bambini sa perfettamente che, prima o poi, arriva sempre il faticoso momento in cui sentirà pronunciare questa frase: "Mamma, faccio da solo!".

Questo libro non è un semplice manuale di cucina per realizzare dolci perfetti, ma intende soprattutto suggerire delle attività che avvicinino i bambini al buon cibo e a una corretta alimentazione. L'idea è nata sul campo da parte delle autrici, due mamme che si sono messe al lavoro per trovare una modalità di cucina che desse ai bambini la massima autonomia, già a partire dai 3 anni circa. Il testo è ridotto al minimo, prevale il linguaggio visivo di fotografie e disegni e le ricette si possono realizzare senza l'uso della bilancia ma solo con un vasetto di yogurt e un cucchiaino da minestra. Gli ingredienti utilizzati sono pochi e spesso già presenti in tutte le case. Per identificarli facilmente vi sono degli adesivi, in fondo al volume, che si possono applicare sui contenitori della cucina in modo che il bambino ritrovi le stesse immagini sul libro e sia perfettamente in grado di riconoscere e utilizzare l'ingrediente giusto. Potrà poi seguire da solo i passaggi della ricetta attraverso le fotografie. Tutto senza saper



leggere! Il tutto pensato secondo il metodo Montessori, per permettere appunto ai bambini di trovare la loro autonomia nel fare le cose. Roberta Guidotti e Katia Casprini sono due graphic designer che vivono e lavorano in Toscana, passano il tempo a fare attività

manuali e creative. Hanno coniugato la loro esperienza professionale con quella di mamme, ideando un percorso visivo che fa tesoro dei momenti di gioco passati in cucina con i propri bambini.

L'incontro vedrà la presenza della sindaca **Belinda Gottardi** per i saluti istituzionali, **Katia Casprini** una delle autrici del libro, in dialogo con **Cristina Venturi** presidente dell'Associazione Centro Studi Maria Montessori Bologna. Una buona occasione di utilizzare i temi del cibo e della letteratura per parlare dei più piccoli, della loro educazione, in due parole "didattica e innovazione" in maniera anche divertente.

**Appuntamento giovedì 18 novembre alle ore 21.00 al Teatro Biagi D'Antona, via La Pira 54**

**Ingresso gratuito con prenotazione obbligatoria su piattaforma Eventbrite oppure chiamando direttamente il 3282389373.**

I librai di Lèggere Leggére saranno presenti con un piccolo bookshoop e il libro dell'autrice. ■



# DOC IN TOUR 2021

*Il meglio della produzione documentaristica regionale, anche a Castel Maggiore*

**T**orna Doc in Tour, la rassegna documentaristica regionale che ogni anno seleziona il meglio della produzione dell'Emilia-Romagna. Sono nove i bellissimi documentari selezionati per l'edizione 2021, che sarà possibile vedere anche nei comuni dell'Unione.

Il calendario completo è disponibile sul sito dell'Unione, a Castel Maggiore tre tappe all'Isola del Tesoro:

**Lunedì 8 novembre "We are the Thousand - L'incredibile storia di Rockin' 1000"** di Anita Rivaroli

26 luglio 2014. Cesena. 1000 musicisti prove-  
*continua →*

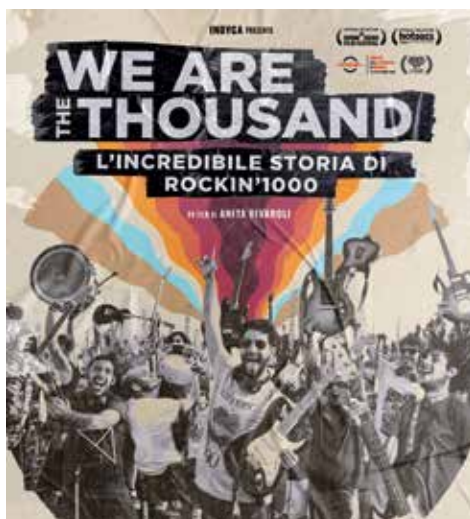

Convenzionati SO.CREM Bologna

o n o r a n z e f u n e b r i

**O.F. ANSALONI - BIAGI**  
**BIAGI MASSIMILIANO**

*Massimiliano Biagi: 335.69.08.770*

**LE NOSTRE SEDI:**

- Via Chiesa n° 73 (di fronte al cimitero) - 40013 Castel Maggiore (BO)  
Tel. 051.71.45.83 - Fax 051.710385
- Via Libertà n° 105 - 40016 San Giorgio di Piano (BO)  
Tel. 051.66.30.630
- e-mail: [massimiliano@ansalonibiagi.com](mailto:massimiliano@ansalonibiagi.com)

*Lex universa est quae iubet nasci et mori*



nienti da tutta Italia si ritrovano per suonare "Learn to Fly" dei Foo Fighters con l'obiettivo di convincere Dave Grohl a fare un concerto in città. Il video dell'evento raggiunge oltre 45 milioni di views su YouTube, e i Rockin' 1000 realizzano il loro sogno: i Foo Fighters decidono di venire suonare a Cesena! In realtà questo è solo l'inizio dell'avventura dei 1000, che sono a tutti gli effetti la rock band più grande del mondo e che continuano ad esibirsi in formazioni sempre più numerose.

**Lunedì 15 novembre "Gli anni che cantano"** di *Filippo Vendemmiati*

Docufilm sulla storia del Canzoniere delle Lame, gruppo di musica, politica e impegno sociale nato a Bologna nel 1967, che nel corso di vent'anni di attività ha tenuto più di mille concerti in Italia e all'estero, cantando con gli operai delle fabbriche occupate e con

gli emigrati in Svizzera, esibendosi anche in grandi festival internazionali. Tra inediti, reperti video, audio dell'epoca hippies e post '68, e i dialoghi tra giovani musicisti Jack (Altre di B) e Albi (Lo Stato Sociale) con Janna Carioli e gli altri ex componenti del Canzoniere delle Lame.

**Lunedì 22 novembre "50 - Santarcangelo Festival"** di *Michele Mellara*

Il racconto dei 50 anni del Santarcangelo Festival, la più longeva manifestazione italiana dedicata alle arti della scena contemporanea, attraverso la voce dei suoi direttori artistici e dei tanti spettacoli che si sono avvicendati nelle diverse edizioni, con preziosi e rari materiali d'archivio dagli anni '60 in poi. Tutto questo è il nuovo documentario della premiata coppia di autori bolognesi, Michele Mellara e Alessandro Rossi, prodotto da Mammut Film in collaborazione con Santarcangelo Festival e Home Movies e con il sostegno di Regione Emilia-Romagna.

**Tutte le proiezioni avranno luogo a Trebbio di Reno, presso il Centro di Lettura L'Isola del Tesoro, Via Lame 182, alle ore 21.00. L'ingresso è libero e gratuito ma si consiglia la prenotazione.**

[www.renogalliera.it](http://www.renogalliera.it) ■



# Shopping e Service a...



## UOMO - DONNA - BAMBINO

Via G. Dozza, 58 - Castel Maggiore (Bo) - Tel. 051/71 22 13



### FARMACIA DEL TREBBO

[www.farmaciadeltrebbo.it](http://www.farmaciadeltrebbo.it)

**ERBORISTERIA**  
**AUTOANALISI DEL SANGUE**  
**PRENOTAZIONI CUP**

Via Lame 173/A - Tel. 051.70.01.77 - Trebbo di Reno (BO)

### Pascalis Garage

**OFFERTA PNEUMATICI**

- Autofficina multimarche
- Diagnosi elettronica
- Cambi automatici
- Climatizzatori - Servizio gomme

**REVISIONE BOMBOLE GPL E METANO**

**AUTORIZZATO**



Via A. Gramsci, 7 - Funo (BO)  
Tel. 051 862785 - 366 8213105  
[pascalis.garage@gmail.com](mailto:pascalis.garage@gmail.com)



*Masetti*  
gioielleria · argenteria · orologeria

**Rosato**  
broz

**CITIZEN**  
ECO-DRIVE



**AMIN LUXURY**

**BERING**  
inspired by arctic beauty

via Gramsci, 145 - Castel Maggiore (Bo)  
tel. 051 711317 - W'app 349.7852552  
mail: [info@gioielleriamasetti.it](mailto:info@gioielleriamasetti.it)



### Facchini impianti

s.r.l. unipersonale

Progettazione e realizzazione  
di impianti termoidraulici  
e di condizionamento  
Arredo bagno

Via Bondanello, 18 A/D  
Castel Maggiore (Bo)  
Telefono e fax 051.711254  
[info@facchinisrl.it](mailto:info@facchinisrl.it)



UNI EN ISO  
9001:2008



# Stagione teatrale Agorà

*Il teatro diffuso nell'Unione Reno Galliera*

La stagione Agorà ha ripreso il suo viaggio, una nuova edizione tutta da scoprire: un cartellone di spettacoli con i protagonisti del teatro e della danza. Prima parte del programma fino al 30 dicembre. La programmazione ha fatto tappa al **Teatro Biagi D'Antona sabato 9 ottobre alle ore 21** ospitando *Sergio*, il nuovo spettacolo di **Francesca Sarteanesi**, attrice e fondatrice della compagnia **Gli Omini** con cui ha lavorato fino al 2018.

**Sabato 20 novembre alle ore 21**, in collaborazione con il festival Uscire dal Guscio, il teatro ospiterà la performance **Bob Rapsodhy** della giovane interprete e drammaturga **Carolina Cametti**, un viaggio ironico e tagliente che si sprigiona con la potenza di un vulcano in eruzione. ■



## DARIO CECCHINI JAZZASONIC



**Domenica 7 novembre al Teatro Biagi d'Antona (ore 17.30)** Bologna Jazz Festival presenta una produzione di Condimenti Jazz, della Città di Castel Maggiore e dell'Unione Reno Galliera, in collaborazione con Cantina Bentioglio. **Dario Cecchini** è saxofonista, flautista, compositore, ideatore e leader da oltre 20 anni dei FUNK OFF, la Marching Band di 15 elementi (dal 2003 Marching Band ufficiale di Umbria Jazz) che ha cambiato il concetto di banda e per cui compone e arrangia tutto il repertorio, si presenterà al pubblico con Claudio Filippini, pianoforte e tastiere; Gabriele Evangelista, contrabbasso; Stefano Tamborrino, batteria. Informazioni: [www.bolognajazzfestival.com](http://www.bolognajazzfestival.com) ■

# Pandora Rivista a Castel Maggiore

*Transizione digitale e contrasto al cambiamento climatico  
in due eventi il 12 e il 26 novembre*

**P**andora Rivista è uno spazio culturale di approfondimento e di riflessione sui rivolgimenti politici, sociali ed economici dell'epoca contemporanea. Avviato da alcuni anni, il progetto poggia su un'ampia rete di giovani studiosi, professionisti e studenti gradualmente costruita nel tempo, sempre aperta a nuovi contributi e arricchita dall'apporto di protagonisti illustri del dibattito pubblico. È in prima battuta con il proposito di far conoscere le attività di Pandora Rivista, in un confronto libero e aperto con la cittadinanza di Castel Maggiore, che a novembre il Teatro Biagi D'Antona ospiterà due incontri pubblici con i suoi giovani redattori. I due eventi, previsti per il 12 e il 26 novembre, si concentreranno su altrettante sfide sociali fondamentali del nostro tempo: la transizione digitale e il contrasto al cambiamento climatico. Gli incontri daranno così l'occasione di presentare le iniziative sviluppate su questi temi da Pandora Rivista, che ha



dedicato alle Piattaforme digitali e alle Frontiere della trasformazione in corso i propri numeri monografici più recenti, e che oltre alle pubblicazioni cartacee comprende un sito web aggiornato quotidianamente con articoli originali e recensioni di saggi. Da segnalare anche la terza edizione del Festival della rivista,

tenutasi a Bologna dall'8 al 19 settembre. Per un altro verso, l'impostazione "partecipata" del dialogo con i cittadini aiuterà a scambiare pareri su come la transizione verde e quella digitale siano vissute nella vita quotidiana. In definitiva, l'ambizione è riaffermare che - persino in tempi in cui i "corpi intermedi" nella società sono indeboliti e sulla difensiva - è ancora possibile impegnarsi nella costruzione di luoghi in cui ragionare insieme per comprendere la realtà circostante, e per cambiarla in meglio. È ancora possibile, ed è più necessario che mai.

Per approfondire: [www.pandorarivista.it](http://www.pandorarivista.it) ■

**mastellari** Colori

SPACCIO AZIENDALE  
DAL PRODUTTORE AL CONSUMATORE

**IL GOLORONE**

TUTTO QUELLO CHE SERVE PER DECORARE  
E PROTEGGERE LA VOSTRA CASA

Via Massarenti 28 • 40013 Castel Maggiore (BO) • Tel. 051.700.556 • 051.700.519  
info@mastellaricolori.it • www.mastellaricolori.it

# Service a...

## tutto Gas

di Signani Stefano

AUTOFFICINA  
ELETTRAUTO  
IMPIANTI-GPL-METANO  
CONDIZIONAMENTO  
HI-FI CAR  
ANTIFURTI SATELLITARI  
NAVIGATORI

Revisione bombole  
gpl e metano

**AUTO SOSTITUTIVA GRATUITA**

Via Galliera, 30 - Funo di Argelato (BO)  
Tel. 051 6647968 - Stefano Cell. 392 0430081

NOVITA'  
IMPIANTI GPL SU  
DIESEL

## Studio Violi s.r.l.

Amministrazioni Condominiali



ASSOCIATO  
ABICONF BOLOGNA N.119



PROFESSIONALITÀ ED EFFICIENZA  
DAL 2005  
PREVENTIVI GRATUITI

40128 BOLOGNA - Via G. Malagoli 1/M  
(laterale Via Solari / Via Stoppato)  
Tel./Fax 051.58.70.944 - 051.32.26.16  
Cell. 335.63.54.941

e-mail: [walther.violi@fastwebnet.it](mailto:walther.violi@fastwebnet.it)

## Elettrogamma SNC

di Luca Dottini & C.

### IMPIANTI ELETTRICI CIVILI / INDUSTRIALI

Via Matteotti 141 - Castel Maggiore (BO)  
Tel. 051.71.30.86 - Fax 051.71.56.81  
[info@elettrogammaimpianti.com](mailto:info@elettrogammaimpianti.com)

## CARROZZERIA EUROPA s.a.s.

di ZOCCA G. & PRITONI A.

Via Giudei, 51 - 40050 FUNO (Bologna)

Tel. e Fax 051.86.13.18  
Cell. 333.98.22.744

E-mail: [carrozzeriaeuropabo@virgilio.it](mailto:carrozzeriaeuropabo@virgilio.it)  
[www.carrozzeria-europa-bo.it](http://www.carrozzeria-europa-bo.it)

## Martelli s.r.l.

MARM di Martelli Daniele, Roberto & C.

Fornitura Marmi  
Graniti - Porfidi

Piani Cucina OKITE

Bagni Arredi

Vendita e Montaggio  
di Caminetti, Stufe  
a Legna e Pellet

Edilizia Cimiteriale  
Civile

Via Chiesa 67 - Castel Maggiore  
Tel. 051711765 e Fax 0514177350  
[info@martellimarmi.it](mailto:info@martellimarmi.it) - [www.martellimarmi.it](http://www.martellimarmi.it)



## GRUPPOPIMA.com

Divisione Autoveicoli



Via Corticella, 48/A  
Fraz. Trebbo - 40013  
Castelmaggiore (BO)  
Tel./Fax 051.711737  
[info@gruppopima.com](mailto:info@gruppopima.com)  
[www.gruppopima.com](http://www.gruppopima.com)

# La spirale delle vite perdute

Il primo romanzo giallo di Margherita Gobbi sarà presentato a Castel Maggiore il 25 novembre

**M**argherita Gobbi, ex dirigente dell'Istituto Comprensivo di Castel Maggiore attualmente in carica in un IC di Bologna, accanto alla carriera scolastica ha coltivato una passione per la scrittura, ricevendo vari riconoscimenti per opere inedite: con il romanzo *Isole sommerse* ha ottenuto il secondo posto al Premio internazionale Città di Castrovillari e menzioni di merito ai premi Rocco Carbone e Ascoltando i silenzi del mare. Con il racconto *Una giovane detective lungo la via Emilia* è stata selezionata tra i due finalisti di Spoleto Calling. Con il racconto *Caffè Ugo's* è finalista ai premi Marguerite Yourcenar, Seneca e Città di Castellana Grotte.



Ora presenta un romanzo giallo ambientato in Valle d'Aosta: protagonisti Florence Cretaz e Sebastian Grange, psicologa lei, commissario di polizia lui coinvolti nella ricerca della mano che ha ucciso due donne. Il commissario si disticherà a fatica tra le piste da seguire e sarà la psicologa a indirizzare le indagini su un suo nuovo ed enigmatico paziente. E dal passato, inaspettatamente, riaffioreranno grida d'aiuto fino ad

allora inascoltate.

**La spirale delle vite perdute**

Ianieri Edizioni, 2021

Collana Le dalie nere

**Giovedì 25 Novembre ore 18.00**

**Teatro Biagi D'Antona ■**



デイフイード

**Aiko ケア**

**TAKE AWAY**

**MENÙ ALL YOU CAN EAT**

Pranzo dal martedì al venerdì **€16,90**  
Sabato, Domenica e festivi **€19,90**

Cena **€26,90**

**Tel. 051 0061678**

Via Don Pasti, 38 - Funo di Argelato

Orari: 11,30 - 14,30 / 18,30 - 23,30

Chiuso Lunedì

# C'eravamo sempre

*Un libro di testimonianze sulla storia del PCI di Castel Maggiore*

Il 30 settembre al Teatro Biagi D'Antona è stato presentato *C'eravamo sempre. Storie e ricordi "senza pretese" dell'impegno del P.C.I. a Castel Maggiore*, una nuova pubblicazione che va ad arricchire la bibliografia locale.

Precisiamo subito, come, d'altra parte, chiarisce il sottotitolo, che non si tratta di una classica raccolta di saggi, ma di una serie di testimonianze, corredate da varie foto, in cui gli estensori, ciascuno con il proprio stile, hanno ricostruito il loro vissuto di militanza politica nel Partito Comunista a Castel Maggiore, in un arco di tempo fra il dopoguerra e gli inizi degli anni Novanta del secolo scorso, quando si consumò la scissione che portò alla nascita di Rifondazione Comunista e del PDS, poi DS.

Il profilo "non accademico" non toglie niente all'interesse del libro, che, sul filo della memoria, offre un utile contributo a capire i profondi cambiamenti che hanno caratterizzato la comunità castelmaggiorese con la progressiva trasformazione da realtà paesana della Bassa alle porte di Bologna a vivace centro cittadino, ormai prossimo ai 20.000 abitanti, dove dal 1945 hanno svolto ininterrottamente un ruolo egemone di governo il P.C.I. e i suoi eredi. Erano anni ben diversi dagli attuali: i partiti politici rappresentavano entità ben strutturate con una linea programmatica, mentre oggi tende a prevalere la forma



cosiddetta "liquida", che, al di là e al di fuori di ideologie e discipline partitocratiche, si adegua flessibilmente alle istanze provenienti da potenziali elettori, comitati, gruppi di interesse...

Il P.C.I. storico, come scrive Belinda Gotardi, sindaca di Castel Maggiore, era una "famiglia" al servizio della comunità e aggiunge "a questo partito devo la passione per la politica, l'amore per il mio paese, la necessità dell'impegno per la collettività, il credere in un ideale e la volontà di lavorare per raggiungerlo".

Quella passione che ritroviamo in tutte



le pagine del libro: dal racconto della costruzione della Casa del Popolo (Tolmino Gottardi, Amedeo Zucchelli), con la mitica Sala Arlecchino, palcoscenico di cantanti famosi e teatro di allegre feste e serate danzanti, all'ampio excursus storico-politico di Secondo Maccaferri, in prima linea nel promuovere questa iniziativa editoriale. Come sottolinea nel suo contributo Renzo Fantoni " la storia di un partito, forse più di altre importanti, si può paragonare ad un mosaico, composto da una miriade di tasselli", che, in effetti, troviamo puntualmente rappresentati negli scritti di Gino Tarozzi (la Polisportiva Progresso), di Antonella Turrini e Katia Maccaferri (le Feste dell'Unità), nella singolare esperienza del periodico Progresso, raccontata da

Giampaolo Baldazzi, nel ruolo non facile delle donne impegnate nel partito come iscritte o simpatizzanti per le conquiste dei loro diritti di parità e di uguaglianza (Valeria Betti e Simonetta Chiarini), nel rapporto con la scuola (Mauro Grazia). Della vita politica nelle frazioni parlano Claudio Cinti per Castello e per Trebbo di Reno Andrea Zanotti.

Non poteva mancare, infine, la vicenda di una grande industria storica come la Barbieri, parte integrante della vita locale e non solo (Daniele Marchesini e Simonetta Chiarini).

Non un nostalgico revival autoreferenziale, ma un contributo a quella memoria che alimenta la storia del nostro "paese". ■

*Valerio Montanari*

# MANDINI s.n.c.

dal 1959 - di Mandini Stefania & Carpanelli Gianni

- ★ **AUTOSPURGHI**
- ★ **TRASPORTO RIFIUTI**
- ★ **LOCALIZZAZIONE  
CON METALDETECTOR**
- ★ **LAVAGGIO STRADE**
- ★ **PULIZIA POZZI ACQUIFERI**
- ★ **CONSULENZE  
TECNICHE FOGNATURE**



Via Tombetta, 2/B - Galliera (BO)

Cell. 335.54.94.057 - Tel. e Fax 051.81.06.29 - mandinisnc@libero.it

# ISS Keynes: scuola estiva di matematica UniBo

**N**ei giorni 5-8 luglio, abbiamo avuto l'opportunità di frequentare la prima edizione della Scuola estiva di Matematica organizzata dall'Università degli studi di Bologna. Liete di essere selezionate per partecipare a questo corso dell'Alma Mater Studiorum, ci siamo affidate a quattro docenti universitari che ci hanno parlato di argomenti quali geometria nello spazio, trecce, gruppi, simmetrie e rotazioni. La scuola estiva era aperta a studenti e studentesse sia di terza che di quarta liceo e noi del quarto anno, avendo una conoscenza sicuramente più ampia,

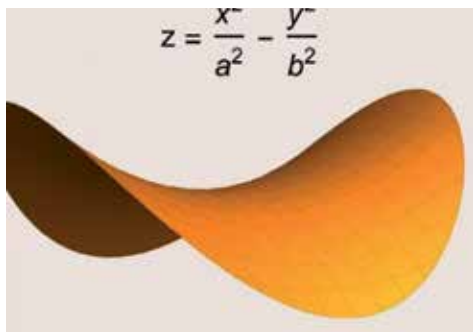

siamo state avvantaggiate nella comprensione dei nuovi argomenti, trattati sicuramente con un linguaggio specifico di livello universitario. I primi tre giorni ci hanno dato la possibilità di conoscere nuovi aspetti della matematica, mentre il programma dell'ultimo giorno ci ha portato ad applicare le nozioni recentemente apprese in una gara a squadre, durata tutta la mattina. Il pomeriggio dell'ultima giornata ha invece fatto rilassare le nostre menti e ha animato i nostri cuori grazie alla visione di un documentario sulla storia di una giovane ragazza che, nonostante le iniziali difficoltà in matematica, si è impegnata a tal punto da vincere un importante premio. Quest'esperienza è stata particolarmente interessante perché ci ha permesso di studiare in un contesto diverso da quello scolastico, con metodi e strumenti comunque in linea con le nostre capacità e con quella che è la matematica universitaria. In particolare, abbiamo potuto utilizzare dei software come GeoGebra (a noi già noto), Grapher e Surfer, che ci hanno



FORMULA COMFORT  
**EXTRA** 10 ANNI DI GARANZIA  
CON ATTIVAZIONE  
GRATUITA

GRUPPO  
BOLOGNA  
ASSISTENZA CALDAIE

**IMMERGAS**  
Centro Assistenza Autorizzato

**ASSISTENZA TECNICA CALDAIE • CLIMATIZZAZIONE • TRATTAMENTO ACQUE**  
Tel. 051 828137 • Fax 051 0280916 • [info@minelliservice.it](mailto:info@minelliservice.it) • [www.minelliservice.it](http://www.minelliservice.it)

permesso di visualizzare in modo chiaro ciò che, per tanto tempo, ci è sembrato solo un insieme di lettere e numeri, facendoci rendere conto di quante formule possano essere ricondotte alla vita di tutti i giorni (basti pensare che la forma delle Pringles deriva da una superficie particolare), perché la matematica è proprio questo: quotidianità. Ogni attività proposta è stata gestita in maniera piacevole per tutti, in modo tale che non solo abbiamo

potuto apprendere individualmente ma anche tramite la collaborazione in gruppo, così da poter anche conoscere ragazzi di altre scuole e quindi confrontarci con i nostri coetanei. La gentilezza e la dedizione dei professori ci hanno sicuramente colpite e i quattro giorni si sono conclusi con la donazione di una tavoletta grafica. ■

*Ilaria Erriquez, Alice Iavarone, classe 5GL, Liceo Scientifico Tradizionale "J. M. Keynes"*

### UNA DOLCE STORIA

#### *La tradizione del miele e dello zucchero a Villa Smeraldi*

Il 24 ottobre al Museo della Civiltà Contadina di San Marino di Bentivoglio è stato inaugurato il nuovo allestimento dedicato al miele e allo zucchero. Le due sezioni si pongono come obiettivo quello di approfondire la storia di questi due prodotti, valorizzando il ricco patrimonio museale. In particolare la sezione dedicata al miele racconta la storia del nostro concittadino Aurelio Girotti, storico apicoltore del territorio di cui il museo conserva gli strumenti e le attrezzature da lui create per svolgere la sua attività pionieristica, tramandata dalla famiglia Girotti fino ai giorni nostri. L'allestimento è stato realizzato grazie alle sue testimonianze dirette, raccolte in un diario dagli anni Venti agli anni Settanta, documento fondamentale per capire l'andamento apistico di quegli anni e per riflettere sul presente dell'apicoltura. Il Museo è aperto al pubblico dal lunedì al venerdì dalle 9.00 alle 12.30, martedì e giovedì dalle 14.30 alle 17.00, domenica dalle 15 alle 19 (novembre-aprile) e dalle 16.00 alle 20.00 (maggio-ottobre), sabato chiuso, apertura su prenotazione per gruppi in visita guidata.



**ISTITUZIONE VILLA SMERALDI - MUSEO DELLA CIVILTÀ CONTADINA**

**Via San Marina, 35 - 40010 S. Marino di Bentivoglio (BO)**

**Tel. 051/891 050 e-mail: [segreteria.museo@cittametropolitana.bo.it](mailto:segreteria.museo@cittametropolitana.bo.it) ■**

# Provideant

INFORMATICA - WEB MARKETING - GRAFICA

Via Gramsci, 36 - Castel Maggiore (BO) - Tel. 051 0826989 - [www.provideant.it](http://www.provideant.it)

# Conclusa la “TURNOUT ENG 2021”

*Il Genio Ferrovieri dell'Esercito in addestramento con gli omologhi inglesi, olandesi, tedeschi, spagnoli*



**S**i è tenuta in ottobre presso l'area addestrativa della “Marlborough Barracks” a Kinton in Inghilterra, l'Esercitazione multilaterale denominata “TURNOUT ENG 2021”, che ha visto impegnati per due settimane, assetti specialistici del Reggimento Genio Ferrovieri e del 507° “Specialist Team Royal Engineer” dell'esercito britannico, oltre a rappresentanti del “101° Geniebatayon” dell'esercito olandese, del “Regimiento de Pontoneros y Especialidades de Ingenieros 12” dell'esercito spagnolo, e del “Spezialpionierausbildungs und Übungszentrum Putlos” dell'esercito tedesco.

L'importante momento addestrativo ha permesso di condividere competenze e procedure proprie dell'Arma del Genio e di eseguire attività di progettazione e realizzazione di infrastrutture fondamentali per

la viabilità ferroviaria e per l'alimentazione tattica e logistica delle unità operanti in zone di operazione.

Ad assistere all'esercitazione, il Brigadier General Chas Story, Chief Engineer del NATO Headquarters Allied Rapid Reaction Corps (ARRC), che ha avuto modo di constatare l'alto livello addestrativo delle unità coinvolte e la loro abilità ad operare in ambito multinazionale.

La conduzione delle attività e l'ormai consolidata collaborazione fra le unità della NATO confermano l'importanza strategica che la capacità ferroviaria riveste in ambito Alleanza e il ruolo di leadership che l'Italia e l'Esercito Italiano hanno acquisito negli anni. Il nostro Paese rappresenta infatti il principale alleato in ambito NATO a mettere a disposizione le competenze e le capacità

proprie del Genio Ferrovieri nel costruire ex novo strade ferrate, nel manutenzionare quelle esistenti, oltre che di esercitare e gestire la circolazione su rotaia, sia in Patria sia all'estero, con personale specializzato nelle mansioni di Capo Stazione, Macchinista, Capo Treno, Manovratore/Deviatore e Operatore dell'Infrastruttura ferroviaria.

Il Reggimento fornisce inoltre supporto al NATO Rapid Deployable Corps - Italy (NRDC-ITA) di Solbiate Olona (VA) e si colloca nell'ambito della Capacità Operativa Fondamentale del "Sostegno", ossia del contributo dell'Arma del Genio alle forze NATO impiegate nelle operazioni fuori dal territorio nazionale. ■

## CAMBIO AL COMANDO DEL BATTAGLIONE GENIO FERROVIERI

*Di Berardino subentra a Paradiso*

Il 30 settembre presso la caserma Montezemolo con il tradizionale passaggio dello stendardo si è svolta la cerimonia di avvicendamento del Comandante del Battaglione Genio Ferrovieri del Reggimento Genio Ferrovieri.

Alla presenza del Comandante di Reggimento, Colonnello Emilio Giglio, il Tenente Colonnello Daniele Paradiso ha ceduto il comando al Tenente Colonnello Francesco Di Berardino. Per Francesco Di Berardino, proveniente dallo Stato Maggiore Esercito, si tratta di un ritorno a casa in quanto già nei ranghi del Reggimento dal 2003 al 2009, anni in cui ha partecipato a numerose operazioni sia in Patria che all'estero. ■



LEGGERE LEGGÈRE  
LIBRERIA PER PICCOLI E GRANDI LETTORI

**l'unica libreria indipendente per bambini e ragazzi  
a Castel Maggiore!**

vasto assortimento di libri di qualità, anche di piccoli editori  
selezione di giocattoli originali, educativi, in materiali naturali, giochi da tavolo

siamo disponibili per liste regalo per nascita, battesimo, compleanno, Natale  
i nostri folletti consegnano a domicilio a Castel Maggiore e dintorni!

DAL 20 AL 28 NOVEMBRE C'È



Chiedi informazioni in libreria!

Piazza Amendola 6/B Castel Maggiore  
051/0400924 - info@leggereleggerelibreria.it  
www.leggereleggerelibreria.it  
www.facebook.com/leggereleggerelibreria  
www.instagram.com/leggereleggerelibreria



# Bentivoglio Cuore: Ritorniamo a camminare per la salute

Una giornata particolarmente piacevole l'assemblea dei soci del 24 settembre, svolta dalla nostra Associazione Bentivoglio Cuore con i soci presso il Centro Sociale Pertini. La gioia nel poterci rivedere, in tanti all'ingresso muniti di Gran Pass e mascherina, con lo sguardo pieno di luce è rimasta nella mente di noi tutti. E come sempre, in primis, il buongiorno del nostro Sandro Zanetti, responsabile dei Gruppi Cammino e Capo Gruppo di Castel Maggiore: salutandoci tutti, ha affermato che era finalmente arrivato il momento di ricominciare a camminare per la salute.

Con il Gruppo di Castel Maggiore, si riparte nei giorni lunedì e venerdì alle ore 8.45, davanti al Centro Pertini, sempre stando alle regole, con il Green Pass e mascherina chirurgica. Il benvenuto alla "Normalità" del nostro Presidente Dott. Gianfranco Tortorici, Primario della Cardiologia a Bentivoglio, è un incitamento, ci spinge e ci coinvolge in nuovi interventi per la salute e prevenzione



*Nella foto da sinistra: Il dott. Gianfranco Tortorici, Presidente di Bentivoglio Cuore, Sandro Zanetti Capo Gruppo Cammino di Castel Maggiore ed Alberta Tonini, del direttivo dell'Associazione*

cardiovascolare che verranno fatti, in questo mese, nel nostro territorio.

Ringraziamo Giovanni Santunione, presidente del Centro Sociale Pertini, che ci ha ospitati, per la sua grande disponibilità e sensibilità, sempre attento alla collaborazione delle Associazioni per iniziative che interessano i cittadini, unendole con le Istituzioni. ■



# Franciacatene s.r.l.

CATENE PER TRASMISSIONE E ARTICOLI PER INDUSTRIA

Via M. Serenari 1/a - Castel Maggiore - Tel. 051 6340068 Fax 051 6343021

[www.franciacatene.it](http://www.franciacatene.it)

E-mail: [info@franciacatene.it](mailto:info@franciacatene.it)

# Portateci a vedere il mare

Il Centro Sociale Ricreativo Culturale Trebbo APS, nell'ambito della propria Attività di Promozione Sociale, da anni collabora con l'APS Cristina Gavioli - associazione di sostegno a persone con disagio psichico - organizzando presso la propria sede di via Lame 99 a Trebbo di Reno, eventi di intrattenimento. Sono stati appuntamenti molto apprezzati e per questo ripetuti a cadenza mensile. Purtroppo la pandemia li ha resi impossibili, così, per non perdere la validità dell'esperienza maturata, il Direttivo del Centro ha deliberato di partecipare fattivamente ad una diversa iniziativa dell'associazione Gavioli, a favore di coloro che per il suo tramite avevano goduto, negli anni precedenti, degli eventi organizzati: si tratta di una settimana al mare nella riviera adriatica in struttura debitamente attrezzata.

La decisione è stata portata all'assemblea dei Soci che all'unanimità ha approvato l'iniziativa con una partecipazione alle spese. Così la "partenza per il mare", con destinazione Viserba di Rimini, è avvenuta



il 2 settembre u.s. e ha riguardato circa 17 persone, accompagnatori compresi. In rappresentanza del Centro Sociale ha accompagnato la comitiva il Presidente Moreno Marzari e l'associazione Cristina Gavioli è stata rappresentata dalla responsabile Maria Parracino. ■

Studio

dal 1988



Giovanni Guizzardi

Consulente del Lavoro

**Amministrazione del personale - Piani di Welfare - Contrattazione aziendale**

**ARGELATO:** Piazza Caduti per la Libertà 13 - Tel. 051893292 - [g.guizzardi@studioguizzardi.it](mailto:g.guizzardi@studioguizzardi.it)

**CREVALCORE:** Viale San Martino 102 - Tel. 0510565661-62 - [crevalcore@studioguizzardi.it](mailto:crevalcore@studioguizzardi.it)

[www.studioguizzardi.eu](http://www.studioguizzardi.eu)

## Don Paolo trasferito a Cento

**D**on Paolo Marabini ha lasciato l'Unità Pastorale: il 7 agosto scorso l'arcivescovo di Bologna, Card. Zuppi, lo ha destinato alle parrocchie di S.Pietro e S.Biagio di Cento per far fronte alle necessità di quelle comunità.

Nato a Castel San Pietro Terme nel 1968, cresciuto nella comunità parrocchiale di Poggio, ha frequentato il liceo classico e gli studi filosofici e teologici nel seminario di Bologna. Da ottobre 1992 a settembre 1993 è stato diacono a Bondanello. Poi, ordinato prete il 16 settembre 1995, è stato viceparroco prima a Casalecchio di Reno, poi a Cento. Dal 2005 a oggi è stato parroco a Padulle di Sala Bolognese, svolgendo anche altri servizi per



la Chiesa di Bologna. E' direttore dell'Ufficio diocesano per l'Insegnamento della Religione Cattolica.

Arrivato a Castel Maggiore nel 2018, è stato quindi salutato dalla comunità parrocchiale con una festa tenutasi ai primi di ottobre. ■

### C'È FANTATEATRO!

*Al Biagi D'Antona gli imperdibili appuntamenti di teatro per i più piccoli!*

- **Sabato 13 novembre ore 16.30 RAPERONZOLA**
- **Venerdì 10 dicembre ore 18.30 I TRE PORCELLINI**
- **Domenica 9 gennaio ore 16.30 PETER PAN**
- **Sabato 5 febbraio ore 16.30 POLLICINA**

tutte le date richiedono la PRENOTAZIONE, Tel. da lunedì a venerdì dalle 9.30 alle 16.30 ai numeri 051 0395670 - 0510395671 - 3317127161 - e-mail: [info@fantateatro.it](mailto:info@fantateatro.it)  
biglietti disponibili anche su VIVATICKET ■

ASSOCIAZIONE VOLONTARI ITALIANI SANGUE

**AVIS** Comunale Castel Maggiore

**PER EFFETTUARE LA DONAZIONE** (oppure la visita di idoneità)

**È NECESSARIA LA PRENOTAZIONE**

TELEFONANDO AL NUMERO **051-3146011** (DAL LUN. AL VEN. ORE 8,00-13,00 / 15,00-17,45)

CENTRO DI DONAZIONE SANGUE CASTEL MAGGIORE Via Bondanello, 16/B

CENTRO DI RACCOLTA SANGUE E PLASMA "Casa dei Donatori di Sangue" Via dell'Ospedale 20 - Bologna (zona Ospedale Maggiore)

ULTERIORI INFO: [castelmaggiore.comunale@avis.it](mailto:castelmaggiore.comunale@avis.it)



# Pesca: successi della Maver

*Mondiale Femminile di pesca al colpo: bronzo per le nostre azzurre*



Il 21 e 22 agosto si sono tenute le prove del campionato Mondiale Femminile di pesca al colpo a cui partecipavano per la Cannisti Castel Maggiore Maver Anna Sgobbo e Elvira Cevenini. La Nazionale è salita sul terzo gradino del podio portando a casa un ottimo bronzo. Quando si vince una medaglia in una rassegna iridata si deve sempre essere soddisfatti, in questo caso però un minimo di rammarico è d'obbligo, in quanto le nostre rappresentanti hanno perso l'oro e quindi il titolo per una sola penalità. Peccato! Rimane comunque la soddisfazione di essere saliti sul podio in un mondiale. E noi della Cannisti Castel Maggiore, archiviamo questo con molta soddisfazione, un risultato che va ad impre-

ziosire ulteriormente un palmares veramente già molto cospicuo.

**ALLA CANNISTI CASTEL MAGGIORE MAVER  
IL TROFEO PROMOZIONALE**



Domenica 5 settembre si è concluso il Trofeo Provinciale Promozionale della Sezione FIPSAS di Bologna. Questa era la terza e ultima prova e si è disputata nel Canale Acque Alte a Crevalcore. L'organizzazione della manifestazione era affidata alla Società Amo Panigale Bazza, che ha svolto il suo compito in maniera perfetta. La nostra società si presentava ai nastri di partenza di questa prova con quattro squadre di cui una, la B, era al comando della classifica provvisoria. Serviva una buona prova da parte

*continua* →



**Bike  
World  
Extreme**  
di Vanes Natalini





## VENDITA e RIPARAZIONE BICICLETTE ed E-BIKE

📍 Via Franchini, 3 - Castel Maggiore (Bo) - ☎️ 051.6321911

🌐 [www.bikeworldextreme.it](http://www.bikeworldextreme.it) ✉️ [bikeworldextreme@gmail.com](mailto:bikeworldextreme@gmail.com) 📘 Bike World Extreme

del quartetto composto da Abele Treggiari, Piero Sgargi, Claudio Zambelli e Fabrizio Benati, per confermare il primo posto in classifica e la buona prestazione c'è stata. La squadra ha fatto registrare 14,5 penalità che gli sono valse il secondo posto di giornata e la vittoria

del Trofeo. E' il terzo anno consecutivo che la "Castel Maggiore " si aggiudica questo Trofeo, e la cosa bella è che lo ha fatto con tre squadre diverse, a testimoniare la notevole competitività dei ragazzi del Club. ■

*Umberto Tarterini*

### **CALCIO: PARTENZA DURA PER IL PROGRESSO, BUON PASSO PER IL TREBBO**

Come era prevedibile il girone D della serie D si è rivelato fra i più difficili della categoria: 20 squadre per 38 giornate con 4 retrocessioni, due dirette e due attraverso i play-out. Fra le 20 concorrenti (12 emiliano-romagnole, 5 toscane, 3 lombarde) sono presenti formazioni di città importanti come Rimini, Ravenna, Forlì, Prato, Carpi e altre più piccole, ma ben dotate come Agliana e Lentigione. Per i giovanissimi rossoblu del Progresso sarà una impresa tanto dura quanto improba e stimolante raggiungere la terza salvezza consecutiva, ma in ogni caso venderanno cara la pelle. Non è possibile trarre per ora bilanci, ma intanto alla quarta giornata è arrivato un successo di prestigio contro il Fanfulla, la squadra di Lodi, che prende nome da uno dei protagonisti della celebre disfida di Barletta fra italiani e francesi nonché di una famosa canzone goliardica! Quanto al Trebbo, nel girone D di Promozione, è partito con il passo giusto, in analogia con le poche gare disputate nel campionato scorso, bruscamente interrotto dalle misure antiCovid. L'importante è continuare, così non mancheranno le soddisfazioni. ■

*Valerio Montanari*

# Lindor

S.R.L.

## IMPRESA DI PULIZIE

- ACCURATA PULIZIA E SANIFICAZIONE  
UFFICI - VILLE - SCALE - APPARTAMENTI
- LAVAGGIO MOQUETTES E DIVANI
- TRATTAMENTO COTTO
- LAVASCIUGA CON UOMO A BORDO
- SPECIALIZZATI IN PULIZIE OFFICINE  
MECCANICHE ED AZIENDE
- CESTELLI PER PULIZIA VETRATE ESTERNE  
DI GRANDI SUPERFICI



CASTEL MAGGIORE (BO) - Via E. Curiel 27

Tel. 051.71.52.65 - Fax 051.71.53.15 - e-mail: [lindorpul@libero.it](mailto:lindorpul@libero.it)

CENTRO ESTETICA DENTALE



LABORATORIO ODONTOTECNICO  
DI MARCELLO BALLETTI

Via Zanardi 157/6  
40131 Bologna

www.odontocericcenter.it  
info@odontocericcenter.it

 **051 6346122**

**CONSULENZE TECNICHE ODONTO-PROTESICHE**  
**RIPARAZIONI IN GIORNATA DI PROTESI DENTALI**

**SERVIZIO A DOMICILIO**

RIVOLTO A PERSONE ANZIANE O INVALIDE

**PREVENTIVI E PROGETTAZIONI GRATUITE**

*Il Laboratorio collabora con equipe mediche  
altamente specializzate, per un risparmio garantito*



*Auguriamo a Tutti un Sereno Natale e Felice Anno Nuovo*



*il momento perfetto  
per progettare  
il tuo outdoor  
è adesso!*

**-50% Ecobonus**

**+**

**sconto diretto in fattura**

 **RINALDI**  
OUTDOOR SPACE ©



Via S. Quasimodo 38 Castel Maggiore  
051.713888 [www.rinaldilab.com](http://www.rinaldilab.com)

Quando “casa”  
è una domanda,  
Gabetti è la risposta!



051.6321616

**Gabetti**  
FRANCHISING AGENCY

# POPULAR FINANCIAL REPORTING

*BILANCIO POP*  
2020



Castel Maggiore



UNIVERSITÀ DEGLI STUDI DI TORINO

**DM**  
DIPARTIMENTO  
DI MANAGEMENT

# In questo report

<b>1. Il territorio</b>	4
<b>2. Il gruppo pubblico</b>	5
2.1 Il bilancio consolidato	
2.2 Spese future	
2.3 Castel Maggiore nell'Unione Reno Galliera	
2.3 Le conseguenze della pandemia	
<b>3. L'Unione Reno Galliera e il Comune di Castel Maggiore</b>	17
<b>4. Servizi alla persona</b>	19
4.1 Servizi sociali	
4.2 Servizi educativi	
<b>5. Ufficio di Piano</b>	25
<b>6. Cultura, sport e turismo</b>	26
6.1 Attività culturali	
6.2 Sport	
6.3 Turismo	
<b>7. Polizia Locale</b>	31
<b>8. Servizi Civici</b>	33
<b>9. Servizi Informatici</b>	34
<b>10. Sportello Unico per le Attività Produttive</b>	36
<b>11. Trasporto pubblico</b>	37
<b>12. Verde Pubblico e Tutela del Territorio</b>	41
<b>13. Manutenzione pubblica e risparmio energetico</b>	44
<b>14. Ufficio Pratiche Sismiche</b>	49
<b>15. Bilancio Partecipativo 2020</b>	50
<b>16. Comunicazione</b>	51
<b>17. Riconoscimenti</b>	52
<b>18. Nota Metodologica</b>	53
<b>19. Piano di diffusione</b>	55

*Ci presentiamo in tutte le famiglie e pubblici esercizi di Castel Maggiore con la seconda edizione del Popular Financial Reporting - Bilancio POP, il rapporto che ha l'obiettivo di rendere leggibile uno strumento contabile complesso come il bilancio del Comune, che rappresenta le performance degli enti pubblici locali, e che in definitiva parla degli affari di tutti noi, che siamo fruitori di servizi, elettori e contribuenti.*

*Un anno fa, la prima edizione ha riscosso un grande interesse, fatto di apprezzamenti e critiche costruttive, e crediamo che verrà ancora apprezzato questo sforzo di trasparenza che va molto oltre i dettami della normativa in materia, cercando di fornire strumenti accessibili a tutte le persone per comprendere i meccanismi della gestione amministrativa della cosa pubblica.*

*Ci siamo chiesti se l'emergenza rappresentata dalla pandemia non sconsigliasse di dedicare tempo e risorse a questa pubblicazione, ma riteniamo che proprio in tempi difficili come questi la responsabilità di chi amministra il Comune imponga di mantenere i nervi saldi e di assolvere meglio possibile al proprio compito: non si deroga a quel dovere di chiarezza che è la premessa necessaria ad ogni rapporto corretto ed empatico, non si abbandona una comunicazione ordinata e organizzata con i cittadini.*

*Per tutti questi motivi, siamo ancora più orgogliosi dell'anno scorso nel presentare il rapporto relativo alla gestione 2020 del nostro Comune. Ognuno potrà farsi un'idea dello stato di salute del nostro ente anche nei frangenti della pandemia, e ognuno partendo anche dalla propria condizione personale potrà misurarsi con l'impegno profuso dal nostro comune per adempiere al pubblico servizio e trovare risposte alle esigenze emerse.*

*Presentando il Bilancio POP l'anno scorso abbiamo scritto: "Siamo convinti di aprire in questo modo una fase di innovazione nella nostra comunicazione con la collettività, di nuova consapevolezza e in definitiva di maturità nell'approccio ai temi della cosa pubblica".*

*Questo obiettivo rimane sempre presente, siamo convinti che solo chi è posto in condizione di essere correttamente informato possa pienamente e consapevolmente esercitare le prerogative di cittadinanza previste e tutelate dalla nostra Costituzione.*

*Ringraziamo l'equipe del Dipartimento di Management dell'Università di Torino, che ha curato il rapporto, il personale degli uffici del comune e dell'unione Reno Galliera che ha laboriosamente fornito i dati necessari, e soprattutto la cittadinanza per l'attenzione che vorrà dedicare alla lettura di queste pagine.*

**Matteo Cavalieri**

Assessore Bilancio.  
Programmazione. Tributi.  
Patrimonio. Sistemi informativi

**Belinda Gottardi**

Sindaca di Castel Maggiore

# L TERRITORIO

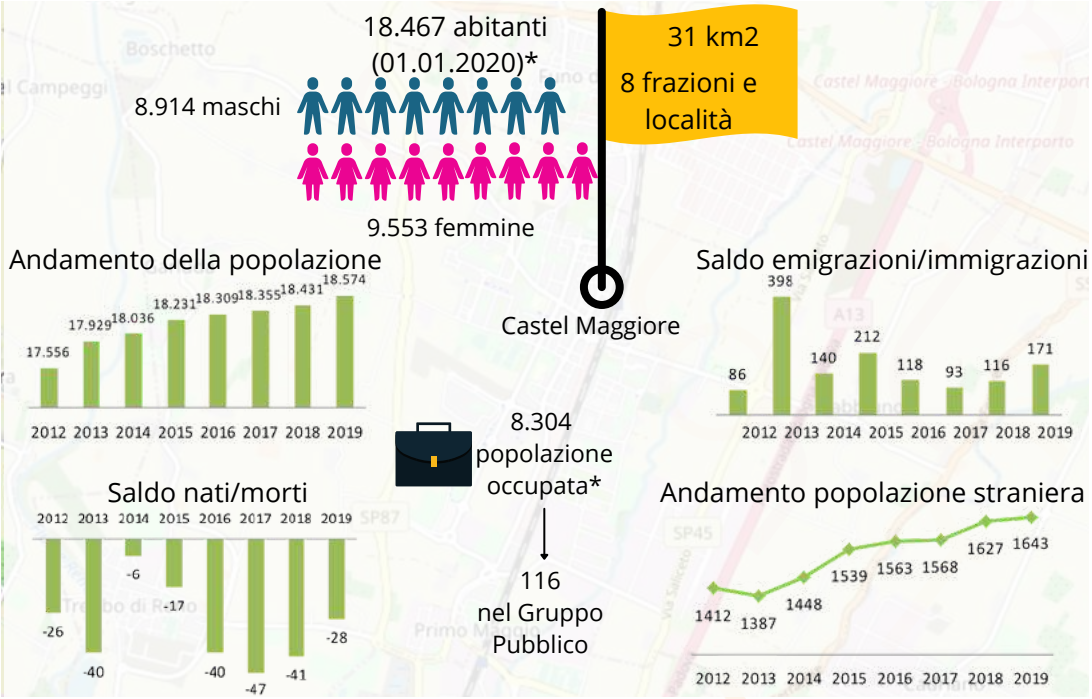

## Struttura per età della popolazione residente Unione Reno Galliera

### Popolosità comuni Unione Reno Galliera

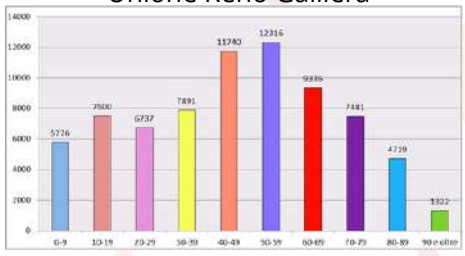
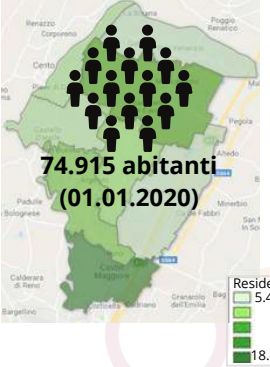

### Reddito medio per contribuente Unione Reno Galliera

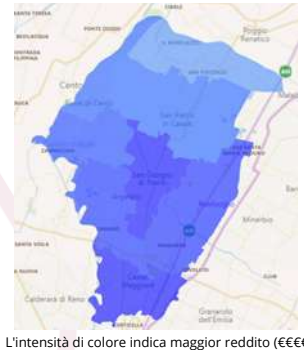

### Imprese attive - % per comune Unione Reno Galliera

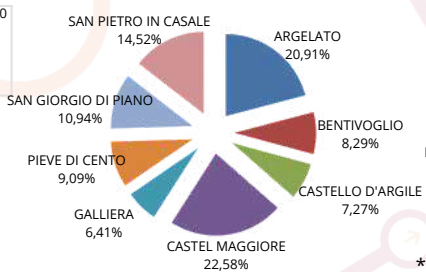

Fonte dati : D.U.P. Unione Reno Galliera

\*Fonte dati: ISTAT





Molti dei servizi a disposizione dei cittadini sono resi disponibili dalla struttura comunale, altri sono svolti da aziende di cui il comune detiene una percentuale di proprietà o da altri enti, costituiti per il raggiungimento di alcuni obiettivi comuni a quelli della Città. Questo rende il Comune di Castel Maggiore una **complessa macchina**.

## DIPENDENTI GRUPPO COMUNE DI CASTEL MAGGIORE CONSOLIDATO 2020\*



## IL GRUPPO PUBBLICO ALLARGATO COMPRENDE ANCHE:



\*In parentesi è indicata la percentuale di partecipazione

## ORGANIGRAMMA

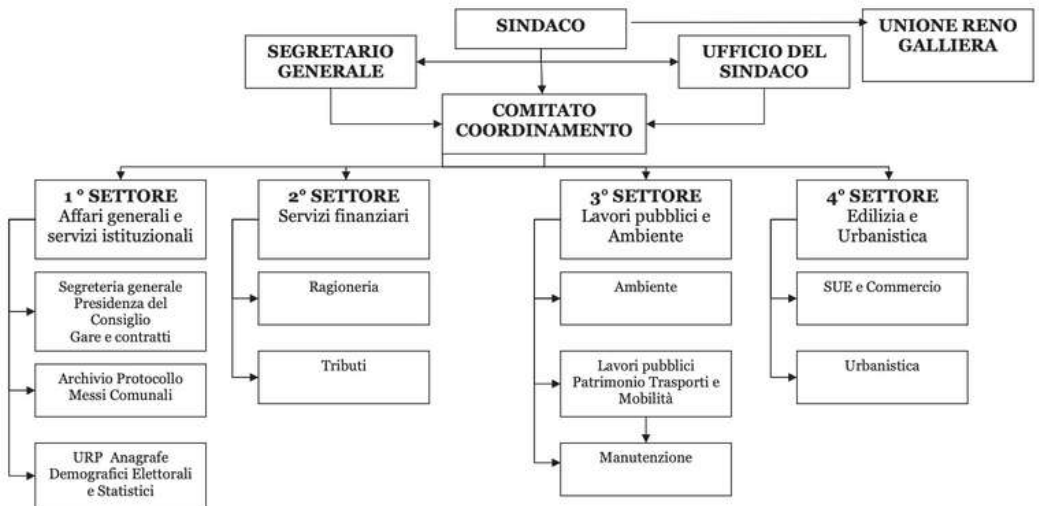

# IL BILANCIO CONSOLIDATO



Bilanci delle società che a norma di legge devono essere incluse nel perimetro di consolidamento.

## Stato Patrimoniale Consolidato 2020 in milioni di €:

**+ Attivo: 89,76€**

Immobilizzazioni: 68,3€



Attivo circolante: 21,45€



Ratei e risconti attivi: 0,01€

**Passivo: 89,76 €**

Patrimonio netto: 66,81€



Debiti: 4,03€

Trattamenti di fine rapporto: 0,02€

Fondo rischi e oneri: 0,97€

Ratei e risconti passivi: 17,92€

## Valore patrimoniale del Bilancio Consolidato

**2018** 83.715.539€

**2019** 87.143.447€

**2020** 89.759.187€

Il risultato della gestione operativa del Gruppo Consolidato della Città di Castel Maggiore è di -0,61 milioni di euro, al netto dei proventi e degli oneri finanziari pari a 0,28 milioni di euro, dei proventi e degli oneri straordinari pari a 0,46 Milioni di euro, presenta un risultato d'esercizio ante imposte pari a € -0,024 milioni di euro. Il risultato è migliorato rispetto al 2019, quando il risultato della gestione operativa fu di -1,52 milioni di euro, al netto di proventi e oneri finanziari per 0,27 milioni di euro, dei proventi e degli oneri straordinari per 0,24 milioni di euro, con un risultato ante imposte di 0,99 milioni di euro. Nel conto economico consolidato, le società all'interno del perimetro di consolidamento contribuiscono in maniera proporzionale alla quota di partecipazione detenuta.

## Conto Economico Consolidato 2020 in milioni di €:

Componenti **positivi** Gruppo Consolidato:  
**15,95 €**

98,59%	0,0014%	1,40%
15,73€	0,00€	0,022€

Componenti **negativi** Gruppo Consolidato:  
**16,56 €**

98,59%	0,0014%
16,32€	0,00€

**= -0,61 milioni di Euro** Risultato della gestione operativa del Gruppo consolidato nel 2020

Il conto economico rappresenta un vero e proprio miglioramento della gestione, evidente nel netto miglioramento del risultato ante imposte nel biennio osservato. Tuttavia, questo non riesce a rappresentare gli sforzi del comune e l'impegno nel contrastare la pandemia, per il quale sarà dedicato un paragrafo in seguito. I dati del grafico sono esposti in milioni di euro.

# IL GOVERNO CITTADINO

Il più importante organo decisionale di Castel Maggiore è il Consiglio Comunale. I suoi 17 componenti rappresentano 4 gruppi differenti.

Fonte: rielaborazione dati PEG 2020



L'amministrazione ha istituito **tavoli tecnici** e **consulte** con il fine di ottenere il supporto nella gestione e nel raggiungimento di obiettivi specifici.

Attraverso le consulte viene infatti promosso un rapporto permanente tra i cittadini e l'Amministrazione, consentendo l'espressione di proposte, progetti ed iniziative di interesse collettivo elaborate dai cittadini, associati o singoli. Consulte come luoghi di informazione, consultazione e condivisione sulle attività che l'Amministrazione realizza o intende realizzare.

Nel 2020 le consulte attive erano 10 e si sono incontrate 16 volte per discutere di vari argomenti, quali: Bilancio Partecipativo, discarica ASA, progetto Castel Migliore, bando pista ciclabile, pulizia del fiume Reno, festa della Raviola, programma delle attività culturali e giovanili e il rinnovo del regolamento sulla partecipazione.

## CONSULTE

## ISCRITTI

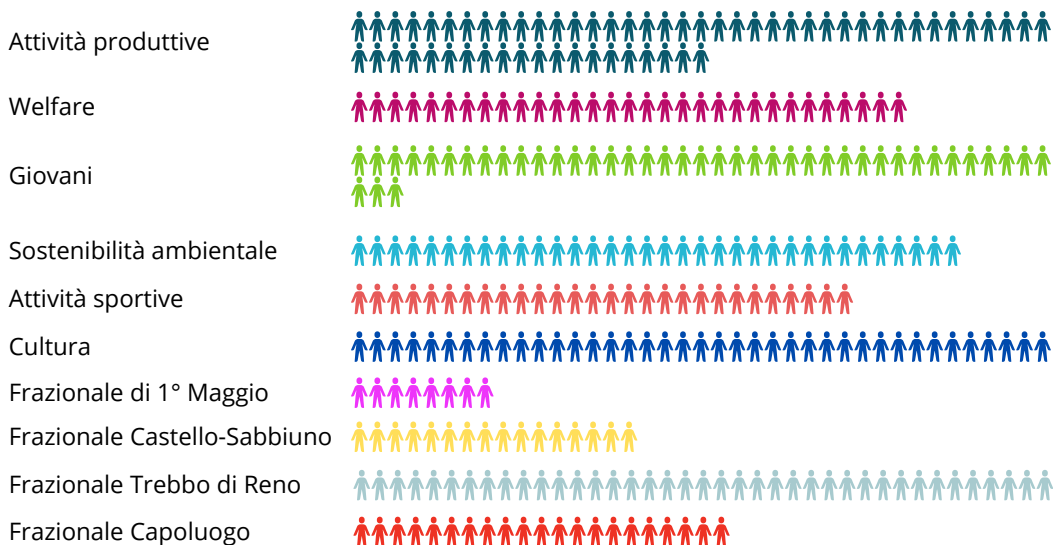

Nelle tabelle che seguono rendicontiamo come le risorse entrano nelle casse del Comune e come vengono impiegate per garantire il funzionamento della Città.

Le **entrate** del Comune sono composte da **entrate correnti** (Tributarie, e da trasferimenti da altri enti pubblici) e in piccola parte da altri tipi di **proventi secondari**.

Entrate	Rendiconto 2018	Rendiconto 2019	Rendiconto 2020
<b>Totale Entrate Correnti</b>	<b>14.816.592</b>	<b>15.860.316</b>	<b>14.987.483</b>
<b>Altri tipi di entrate CAPITALE</b>	<b>1.562.994</b>	<b>3.696.809</b>	<b>3.574.532</b>
<b>Totale</b>	<b>16.379.586</b>	<b>19.557.125</b>	<b>18.562.015</b>

Entrate tributarie	Rendiconto 2018	Rendiconto 2019	Rendiconto 2020
<b>Fondo solidarietà comunale/ Fondo sperimentale riequilibrio</b>	<b>1.953.135</b>	<b>1.938.981</b>	<b>1.813.265</b>
<b>IMU/ICI</b>	<b>4.575.880</b>	<b>4.586.194</b>	<b>4.640.127</b>
<b>TASI</b>	<b>1.247.774</b>	<b>1.447.995</b>	<b>228.897</b>
<b>TARI/TARES</b>	<b>2.795.817</b>	<b>3.036.402</b>	<b>2.948.344</b>
<b>Addizionale comunale all'IRPEF</b>	<b>1.407.674</b>	<b>1.559.690</b>	<b>1.500.000</b>
<b>Imposta comunale pubblicità</b>	<b>207.409</b>	<b>200.844</b>	<b>191.457</b>
<b>Altri tributi</b>	<b>8.125</b>	<b>8.580</b>	<b>0,00</b>
<b>Totale</b>	<b>12.195.815</b>	<b>12.778.686</b>	<b>11.322.090</b>

L'impegno dell'amministrazione per il recupero delle imposte, volto a ridurre il fenomeno di evasione fiscale è mostrata nella seguente tabella:

Entrate recupero evasione tributaria	Rendiconto 2018	Rendiconto 2019	Rendiconto 2020
<b>Recupero evasione IMU</b>	<b>651.898</b>	<b>958.247</b>	<b>243.598</b>
<b>Recupero evasione ICI</b>		<b>5.225</b>	<b>11.427</b>
<b>Recupero evasione TARSU/TARI/TARES</b>	<b>44.125</b>	<b>9.210</b>	<b>23.935</b>
<b>Recupero evasione TASI</b>	<b>100.104</b>	<b>342.098</b>	<b>120.746</b>
<b>Totale</b>	<b>796.127</b>	<b>1.314.780</b>	<b>399.707</b>

## Principali entrate tributarie a carico dei cittadini





**IMU/ICI** – imposta municipale propria: l'imposta riguarda coloro che possiedono un immobile diverso dall'abitazione principale. L'IMU è il principale tributo che contribuisce all'erogazione dei servizi indivisibili prodotti dalla Città.



TARI

**TARI/TARES** – Tassa rifiuti: dovuta da chi ha la proprietà di un immobile a qualsiasi titolo o da chi vi risiede. È versata in maniera proporzionale in base a tariffe stabilite dal Comune. Questa entrata serve per far fronte alle spese per la gestione del ciclo dei rifiuti.

TASI



**TASI** – Tassa per i servizi indivisibili: tributo volto a finanziare servizi comunali indivisibili come polizia locale, viabilità, manutenzione del verde pubblico, del patrimonio storico artistico e culturale, pubblica illuminazione, socioassistenziali ecc. Il tributo viene pagato da chi possiede o detiene, a qualsiasi titolo, fabbricati (rurali ed urbani), compresa l'abitazione principale, e aree edificabili.

IRPEF



Addizionale Comunale

**Addizionale Comunale Irpef** - le addizionali comunali sono applicate per i lavoratori dipendenti e per tutti coloro che ne sono assoggettati, nelle buste paga di fine mese o direttamente nella dichiarazione dei redditi. Serve a finanziare una parte dei servizi erogati dal Comune in seguito alla crescente autonomia finanziaria definita dal federalismo fiscale.

### **Altre entrate tributarie a carico dei cittadini o residenti**

**Installazione mezzi pubblicitari:** canone su iniziative pubblicitarie, volto al rilascio delle autorizzazioni e commisurato alla dimensione del mezzo adottato (cartelloni pubblicitari). I canoni vanno a coprire i costi amministrativi di autorizzazione comunale e vigilanza previsti per le iniziative pubblicitarie che incidono sull'arredo urbano o sull'ambiente oltre, ove richiesto, la loro affissione e rimozione.

**Fondo di solidarietà comunale:** fondo alimentato dai Comuni con una parte del gettito IMU e redistribuito su base perequativa per ridurre le differenze tra le capacità fiscali e il fabbisogno standard di ciascun Comune.

**Fondo sperimentale di riequilibrio:** Fondo triennale alimentato dal gettito o da quote del gettito della fiscalità immobiliare e imposte legate al trasferimento di proprietà immobiliari (cedolare secca sugli affitti, imposta sul reddito delle persone fisiche legate al possesso di proprietà immobiliari o terreni, imposte ipotecarie, catastali e di bollo). Destinate ad accompagnare in forma equilibrata le spese fondamentali (fabbisogno standard dei servizi essenziali che devono essere garantiti alla popolazione)

Di seguito sono riportate le spese della Città di Castel Maggiore sulla base del proprio funzionamento e di investimento secondo quelli che sono i bisogni del cittadino, in linguaggio tecnico chiamate missioni. Attraverso le missioni si identificano le funzioni principali e gli obiettivi strategici perseguiti utilizzando risorse finanziarie, umane e strumentali ad essi destinati. La rappresentazione si riferisce alle spese correnti ovvero spese sostenute per il funzionamento dei servizi pubblici.

MISSIONI	TOTALE IMPEGNI		
	2018	2019	2020
Servizi Istituzionali Generali e di Gestione	3.660.338	3.804.608	3.556.149
Sviluppo sostenibile e tutela del territorio e dell'ambiente	3.645.367	4.068.235	3.705.105
Diritti sociali, politiche sociali e famiglia	2.371.682	2.209.876	2.575.530
Istruzione e Diritto allo Studio	2.240.484	1.854.659	3.195.351
Ordine Pubblico e Sicurezza	772.435	737.014	276.468
Trasporti e Diritto alla Mobilità	2.695.626	1.760.451	1.784.069
Tutela e valorizzazione dei beni e attività culturali	387.320	418.149	552.456
Assetto del territorio ed edilizia abitativa	161.723	189.405	276.839
Politiche Giovanili Sport e Tempo Libero	752.552	653.780	488.484
Sviluppo Economico e Competitività	38.500	24.160	45.759
Politiche per il Lavoro e la formazione Professionale	4.119	24.519	49.382
Turismo	0	894	893
Soccorso Civile	13.863	153.339	24.252
Tutela della salute	43.764	27.950	29.073
Energia e diversificazione delle fonti energetiche	7.933	3.568	5.099

Inoltre, nel 2020 sono presenti partite di giro per 1.807.380 €, che comprendono le transazioni poste in essere per conto di altri soggetti in assenza di qualsiasi discrezionalità ed autonomia decisionale da parte dell'ente, quali quelle effettuate come sostituto di imposta.

### Totale Impegni - 2020

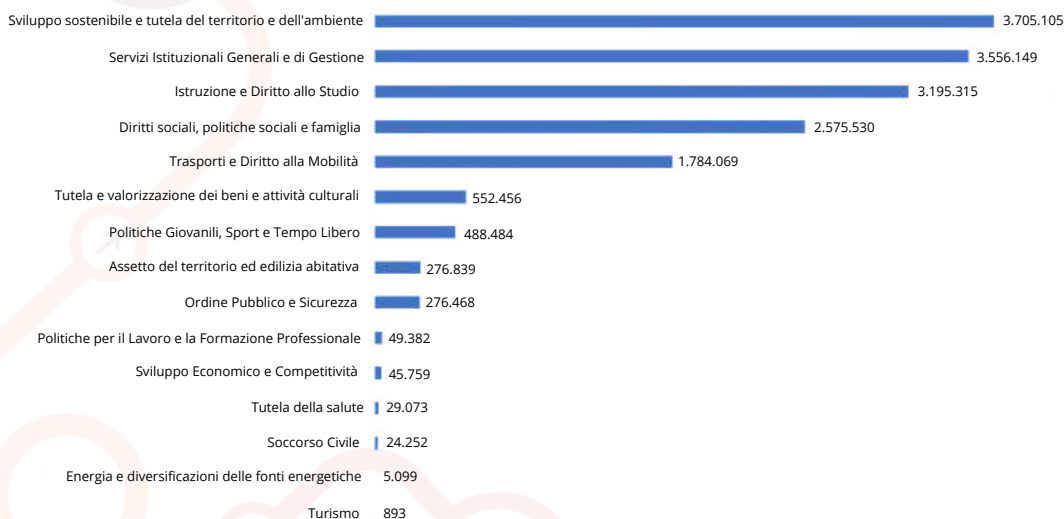

Fonte: Rendiconto anno 2020 della Città di Castel Maggiore

I **trasferimenti** all'Unione Reno Galliera da parte del Comune di Castel Maggiore nel 2020 sono stati di **4.554.251,69€**. Questo ammontare rappresenta una quota significativa dei 18.279.242,52€ che rappresentano il totale (circa ¼ del totale) dei trasferimenti all'Unione Reno Galliera:

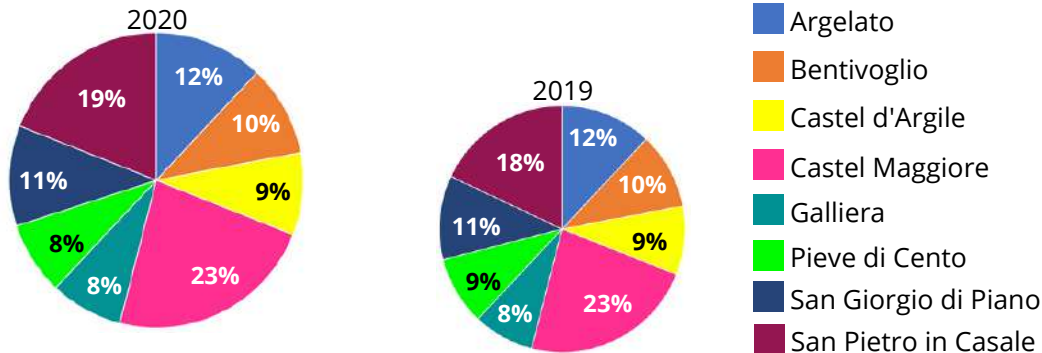

La divisione delle contribuzioni ai servizi dell'Unione Reno Galliera è rimasta pressoché invariata rispetto al 2019. L'allocazione è definita di anno in anno in base al bisogno dei singoli comuni e al numero di abitanti.

## SPESE FUTURE

La Città di Castel Maggiore per gli anni a venire ha definito per ciascun bisogno un'allocazione di risorse necessarie a sostenere le spese correnti (riferite al funzionamento dei servizi pubblici) e le spese in conto capitale (riferite ad investimenti con una ricaduta di lungo periodo). La tabella è espressa in euro.

	Missione	2021	2022	2023
1	Servizi Istituzionali, generali e di gestione	3.745.115,00	3.601.630,00	3.596.436,00
2	Giustizia			
3	Ordine pubblico e sicurezza	39.506,00	39.506,00	39.506,00
4	Istruzioni e diritto allo studio	4.020.831,20	1.995.461,00	2.145.141,00
5	Tutela e valorizzazione dei beni e attività culturali	412.354,00	812.354,00	412.354,00
6	Politiche giovanili, sport e tempo libero	454.604,00	309.604,00	309.604,00
7	Turismo	894,00	894,00	894,00
8	Assetto del territorio ed edilizia abitativa	316.225,00	291.167,00	291.167,00
9	Sviluppo sostenibile, tutela del territorio, ambiente	3.756.446,00	3.757.446,00	3.757.446,00
10	Trasporti e diritto alla mobilità	3.406.497,00	1.332.325,00	1.649.375,00
11	Soccorso civile	24.303,00	24.303,00	24.303,00
12	Diritti sociali, politiche sociali e famiglia	2.002.788,00	1.972.818,00	1.972.818,00
13	Tutela della salute	30.050,00	30.050,00	30.050,00
14	Sviluppo economico e competitività	40.048,00	40.048,00	40.048,00
15	Politiche per lavoro e formazione professionale	47.882,00	47.882,00	47.882,00
16	Agricoltura, politiche agroalimentari e pesca			
17	Energia e diversificazione delle fonti energetiche	4.400,00	4.400,00	4.400,00
18	Relazioni con le altre autonomie territoriali e locali			
19	Relazioni internazionali			
20	Fondi e accantonamenti	1.262.550,00	1.264.676,00	1.265.121,00
50	Debito pubblico			
60	Anticipazioni finanziarie	2.600.000,00	2.600.000,00	2.600.000,00
99	Servizi per conto terzi	2.281.850,00	2.281.820,00	2.281.820,00
	<b>Totale</b>	<b>24.446.343,20</b>	<b>20.406.384,00</b>	<b>20.468.365,00</b>

# LE CONSEGUENZE DELLA PANDEMIA

La situazione determinata dall'emergenza epidemiologica da virus COVID-19 ha comportato la necessità di un sostegno finanziario agli enti territoriali. In seguito si mostra la situazione per la Città di Castel Maggiore:



Somma Impegni  
Unione Reno Galleria  
335.109 €

Somma Trasferimenti Effettivi  
Unione Reno Galleria  
335.109 €

Inoltre, il Comune di Castel Maggiore ha presentato la propria candidatura per l'avviso pubblico con oggetto "Interventi di adeguamento e di adattamento funzionale degli spazi e delle aule didattiche in conseguenza dell'emergenza sanitaria da Covid-19", nel luglio del 2020. Il Comune è risultato beneficiario del contributo finanziario di € 90.000, per realizzare interventi di adattamento e di adeguamento degli spazi scolastici e degli edifici pubblici adibiti ad uso scolastico, emanato nell'ambito delle azioni dei Fondi Strutturali Europei.

**EMERGENZA COVID ANNO 2020  
COMUNE DI CASTEL MAGGIORE**

**SPESA PER INTERVENTI  
REALIZZATI DURANTE  
L'EMERGENZA:**

**1 MILIONE  
DI EURO**

Gli interventi realizzati nell'anno dell'emergenza 2020 hanno pesato sul bilancio comunale per **1 MILIONE di Euro** solo in parte supportati dai trasferimenti da parte dello Stato, ER o altri soggetti: la maggior parte derivano direttamente dal comune con l'impiego del proprio avanzo e delle proprie risorse.

Con tenacia, nel corso del 2020, il Comune di Castel Maggiore ha messo in campo la sua "resilienza" riorganizzando le proprie attività amministrative ma anche le rassegne culturali e musicali in versione 2.0, rendendole fruibili online. Lo stesso è stato fatto anche per le consulte o il percorso di bilancio Partecipativo.

Oltre a questo, l'Amministrazione comunale ha realizzato molti provvedimenti ed azioni per far fronte all'emergenza pandemica di cui si dà una visione non esaustiva:

**EMERGENZA COVID ANNO 2020  
COMUNE DI CASTEL MAGGIORE**

**TUTELA DELLA  
CITTADINANZA**

- distribuzione mascherine, dpi e sanificazioni
- aumento vigilanza sul territorio
- raccolta e distribuzione di generi alimentari
- sostegno alle associazioni ed organizzazioni di volontariato

**EMERGENZA COVID ANNO 2020  
COMUNE DI CASTEL MAGGIORE**

**SOSTEGNO PER  
LE FAMIGLIE**

- contributi specifici per le famiglie in difficoltà
- contributi centri estivi per i ragazzi
- interventi strutturali nelle scuole ed acquisto nuovi materiali
- interventi per la sicurezza dei servizi scolastici
- risorse contro il digital divide

**EMERGENZA COVID ANNO 2020  
COMUNE DI CASTEL MAGGIORE**

**SOSTEGNO PER  
ENTI ED AZIENDE**

- rinvio scadenze tributi comunali
- riduzioni TARI
- riduzione contributo di costruzione
- esenzioni COSAP
- iniziative per favorire le attività commerciali



- **Distribuzione** a tutta la popolazione di **mascherine** e **dpi** nel momento in cui tale dispositivo di prevenzione sanitaria era difficilmente reperibile. La stessa misura è tuttora in vigore per dipendenti comunali e collaboratori.
- **Sanificazione** dei **giochi** per i bambini nei parchi cittadini e negli edifici comunali.
- **Promozione**, in coordinamento con le organizzazioni di volontariato e le associazioni, del servizio di **consegna a domicilio** della spesa, della distribuzione di generi alimentari o dei compiti a casa dei bambini: garantendo alle realtà del territorio un sostegno e contributo.
- **Aumento** della presenza della Polizia Locale e quindi della **vigilanza sul territorio**.
- **Realizzazione** di un servizio di **counselling telefonico psicologico** gratuito a sostegno e supporto delle persone sole ed isolate.

- Erogazione di **specifici contributi - oltre 300.000€** - per le **famiglie in difficoltà**, le cui condizioni si sono ulteriormente peggiorate a causa del Covid19:

- ✓ Buoni spesa per €. 195.300
- ✓ Contributi per l'affitto €. 36.364
- ✓ Contributi per le famiglie €. 35.677
- ✓ Integrazioni rette CRA €. 33.955

- **Realizzazione**, in collaborazione con le scuole paritarie e operatori privati, dei **centri estivi** al fine di mettere in condizione le famiglie di poter continuare a svolgere le normali attività lavorative sapendo i propri figli in luoghi sicuri, **investendo 118.348 €**.
- **Esenzione** per le famiglie dei **costi per i servizi alla persona** (nidi, scuole materne, trasporto ecc) per i periodi di non utilizzo, assorbendo internamente i relativi costi fissi e i relativi maggiori costi anche alla riapertura.
- **Dotazione** alle scuole del territorio di **nuovi banchi** per garantire lo svolgimento delle lezioni, nonché realizzazione di interventi strutturali per assicurare il distanziamento di alunni ed insegnanti per **127.796 €**.
- Rimanendo sempre in tema di servizi scolastici, copertura dei maggiori costi per la loro messa in sicurezza per:
  - ✓ Aumento del personale durante il pre/post scuola e acquisto di DPI;
  - ✓ Aumento del personale per il servizio di refezione scolastica nonché acquisto di materiali ad hoc per la somministrazione dei pasti nel rispetto delle regole anticovid;
  - ✓ Aumento del personale per il trasporto scolastico, acquisto di strumenti di sanificazione dei mezzi, DPI e plexiglass.

**Rinvio** della scadenza del **pagamento** di tutti i **tributi comunali**, come la TARI.

**Conferma** delle **tariffe TARI** del 2019, rendendo possibile il pagamento in 3 rate e intervenendo in maniera importante a sostegno delle attività economiche e produttive del territorio: riconoscendo riduzioni dal 25% al 50% della parte variabile e **investendo 225.000€**.

Ancora prima dei provvedimenti nazionali, **esenzione** per il 2020 dal **pagamento** della **COSAP** per tutti i pubblici esercizi di somministrazione di alimenti e bevande e per specifiche attività di commercio al dettaglio. Lo stesso provvedimento è stato adottato anche per le iniziative connesse con le attività sportive, socio-ricreative e culturali.

**Riduzione** delle **tariffe** per il **commercio** in area pubblica.

**Riduzione** del **contributo** di **costruzione** per interventi di riqualificazione del tessuto edilizio esistente, le cui pratiche sono in corso.

**Interventi** a sostegno delle **attività commerciali locali** per stimolare gli acquisti ed incrementare le vendite oltre agli interventi citati, investendo in iniziative, eventi, piattaforma ad hoc per promozione delle attività ecc

**Sostegno economico straordinario** ad **associazioni** e **società** che sul territorio fruiscono a titolo oneroso di locali comunali nei termini della riduzione del canone per l'anno 2020 in ragione del 25%, oltre alla possibilità di rateizzare le quote per le utenze 2020 che debbano essere rimborsate all'amministrazione.

I bilanci (2020 e 2021) sono bilanci **SOLIDI** e **SOLIDALI** che si reggono su 3 pilastri fondamentali:



Investimento di risorse proprie, senza aumentare le tasse



Aiuto alle fasce più colpite dalla crisi



Investimenti per essere competitivi al fine pandemia



Scansiona il QR code consultare il bilancio consolidato completo e la relazione dei revisori legali.



# CASTEL MAGGIORE NELL'UNIONE RENO GALLIERA

In questa sezione si mostrano gli indicatori di equilibrio finanziario di Castel Maggiore, confrontati con gli altri sette comuni appartenenti all'Unione Reno Galliera. I grafici e i dati sono forniti dal sito delle autonomie locali.

Scansiona il QR code per approfondimenti.



## Fondo di cassa pro capite

Il fondo di cassa rappresenta la somma delle disponibilità liquide del comune, al quale si sottraggono i residui passivi (debiti da pagare) e si sommano i residui attivi (crediti da incassare). La rappresentazione pro capite, divide il valore per il numero di abitanti, appianando il divario in termini di numerosità di popolazione e dando risalto all'andamento dell'ente comunale. Il comune di Castel Maggiore vede un fondo di cassa pro capite di 808€, in diminuzione rispetto agli 852€ del 2019, risultato comunque tra i migliori rispetto ai singoli comuni dell'Unione.

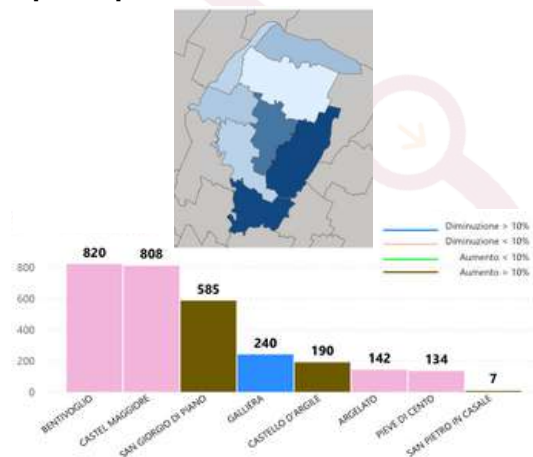

## Incidenza dei residui attivi

I residui attivi rappresentano i crediti da incassare. L'incidenza identifica il rapporto tra gli accertamenti non riscossi sul totale degli accertamenti dell'esercizio di competenza. Castel Maggiore presenta una produzione di residui maggiore rispetto agli altri comuni, in crescita rispetto al 105% del 2019.

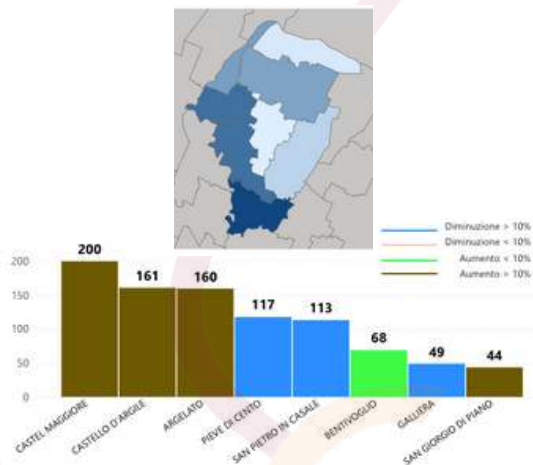

## Debito pro capite

Il debito pro capite rappresenta la quota di debito pubblico nei confronti di altri soggetti economici nazionali o esteri - quali individui, imprese, banche o Stati esteri - che hanno sottoscritto un credito nei confronti dell'ente. Il Comune di Castel Maggiore non produce debito, pertanto il dato, sia assoluto che pro capite, è di zero. Questo la rende unica tra i comuni dell'Unione, per i quali l'indebitamento medio pro capite si aggira attorno ai 440€.

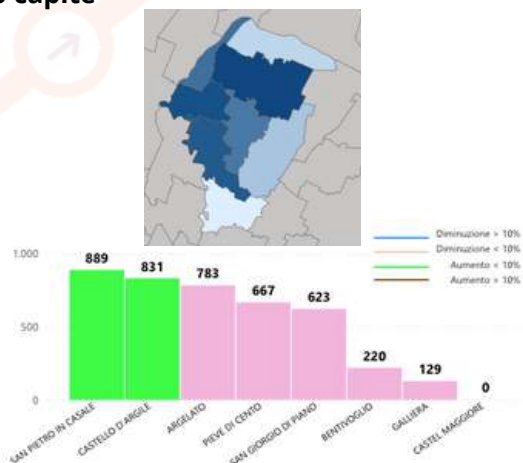

## Rigidità spesa personale

Misura il margine di manovra con cui il Comune può eventualmente intervenire per diminuire le spese di gestione. La spesa per il personale e la spesa per il rimborso di prestiti sono infatti "spese rigide" che il Comune difficilmente può ridurre nel breve termine, rispetto alle altre. Castel Maggiore presenta una rigidità del 14% in linea con il resto dei comuni dell'Unione. In aumento rispetto al 13% del 2019.

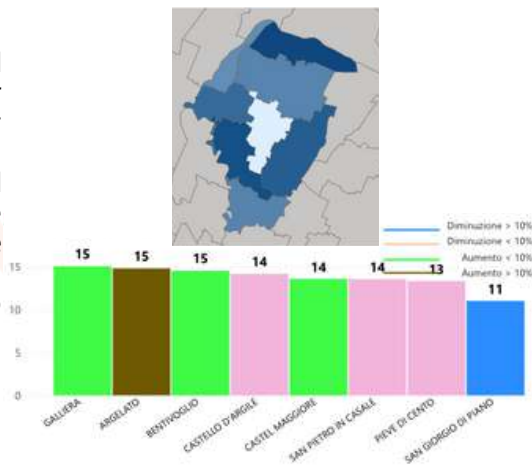

## Capacità di riscossione

La capacità di riscossione misura l'abilità dell'ente di incassare le entrate accertate. Si calcola mediante il rapporto percentuale tra la riscossione in conto competenza e gli accertamenti". La percentuale di riscossione per il 2020 è del 24%, in diminuzione rispetto al 26% del 2019.

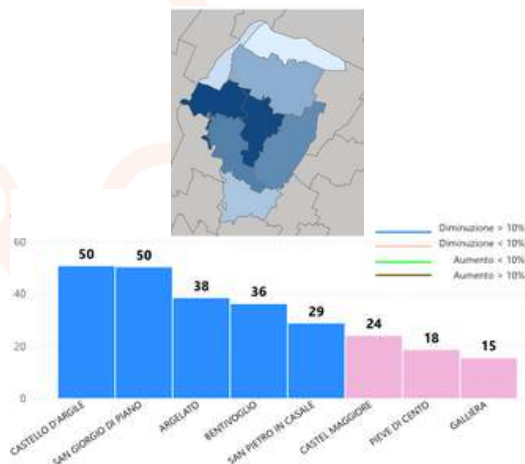

In tutte le cartine presentate, l'intensità di colore indica maggior quantità.

# L'UNIONE RENO GALLIERA E IL COMUNE DI CASTEL MAGGIORE

Il comune di Castel Maggiore delega all'Unione Reno Galliera la realizzazione di alcuni dei servizi erogati. L'Unione Reno Galliera nasce nel 2008, sulla volontà degli 8 comuni fondatori e risponde ai bisogni di **74.915 abitanti** su un'area di **295,56 Km2**.

L'Unione Reno Galliera agisce nell'intento di offrire una razionalizzazione e un'ottimizzazione dei costi, al fine di ottenere una migliore organizzazione del territorio in seguito alle richieste della Regione Emilia-Romagna.

La Giunta si riunisce per decidere l'intervento e la spesa per l'Unione Reno Galliera, ed è così composta da **25 membri**: 8 Sindaci dei Comuni e 17 consiglieri eletti dai cittadini dei comuni.

La Reno Galliera svolge attività per conto del Comune di Castel Maggiore:

- Servizi alla Persona (area educativa, area sociale, area cultura-sport-turismo)
- Polizia Municipale
- Protezione Civile
- Sportello Unico per le Attività Produttive di Edilizia e Commercio
- Controllo pratiche sismiche
- Risorse umane dell'Unione Reno Galliera
- Gestione dei Servizi informatici
- Gestione dei Servizi statistici
- Pianificazione Urbanistica di area
- Partecipazione a bandi di finanziamento, redazione di studi di fattibilità, progettazione e realizzazione di opere pubbliche e servizi strategici sovracomunali
- Progetto "Asse ciclo-pedonale metropolitano della Reno Galliera"

I servizi della Città sono realizzati grazie ai trasferimenti monetari verso l'Unione Reno Galliera che in base al volume e bisogno ne definisce l'ammontare.

L'Unione ha erogato nel 2020 i servizi attraverso **218 dipendenti** che si sommano ai **52 dipendenti già impegnati dalla Città**.



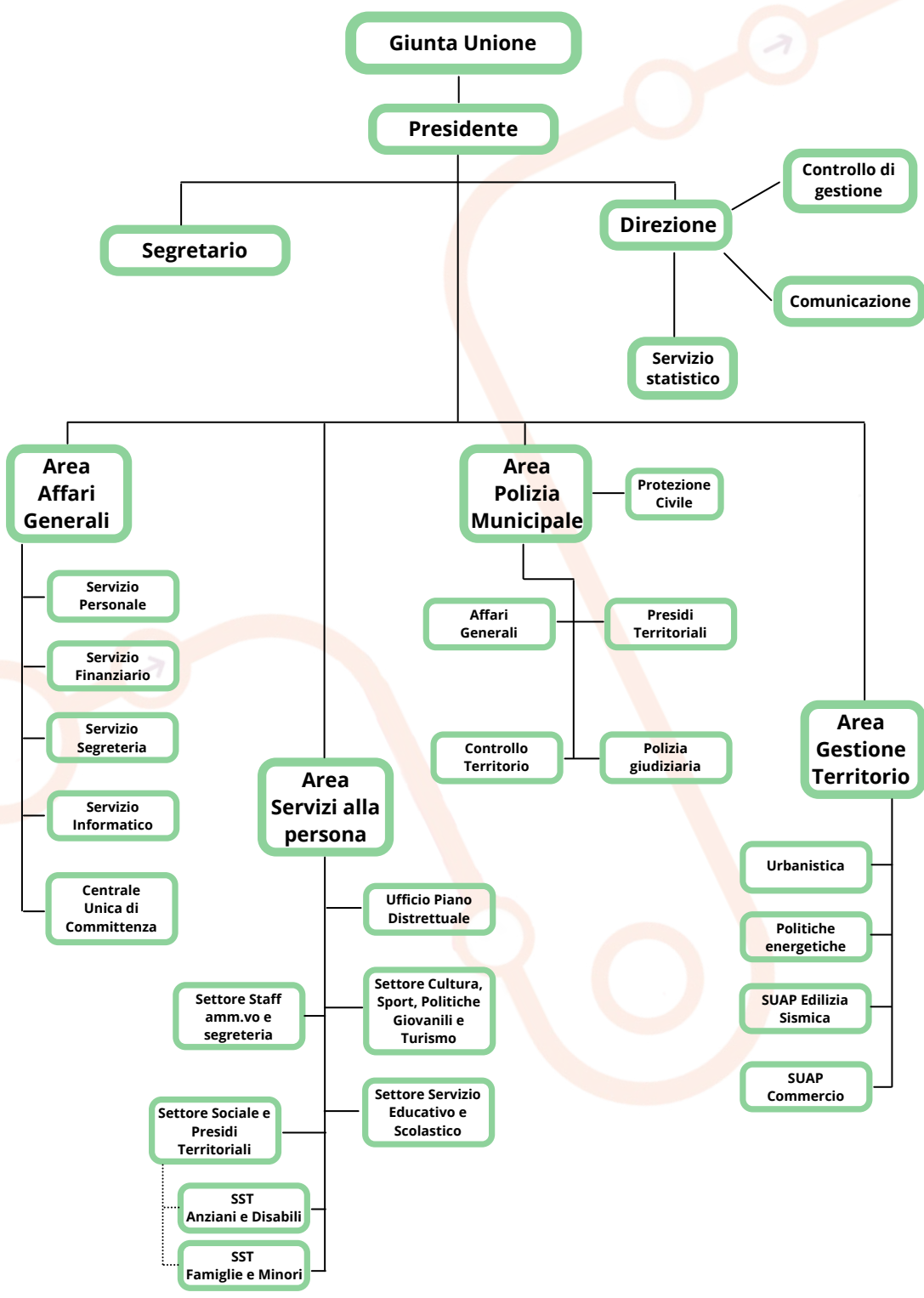

# SERVIZI ALLA PERSONA



Lo svolgimento delle attività rivolte alla persona si avvale del contributo esercitato dall'Unione Reno Galliera. In particolare, sono impiegate in questo senso 130 risorse, di cui l'86,15% sono donne e il 14,75% uomini.

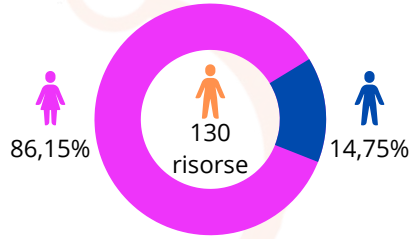

## SERVIZI SOCIALI

Il Comune di Castel Maggiore attraverso il conferimento in Unione Reno Galliera gestisce le attività relative ad anziani, disabili, non autosufficienti, famiglie, minori e vulnerabilità sociale.

La spesa profusa sul territorio è di **2.245.525,23 €.**



Durante il periodo pandemico, il target di popolazione anziani-disabili è stato quello maggiormente colpito dagli effetti del virus. Di conseguenza, i servizi hanno subito chiusure e modifiche in ottemperanza alle disposizioni nazionali e regionali per la prevenzione della diffusione del virus.

Rispetto all'impegno totale definito dall'Unione, si sottolineano i seguenti budget specifici:

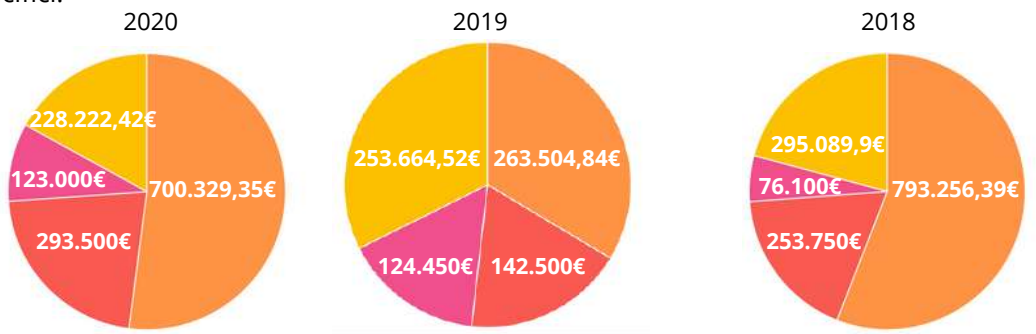

- Povert  ed esclusione sociale
- Immigrazione
- Anziani e disabili
- Azioni trasversali

L'Azienda Pubblica di Servizi alla Persona "Pianura Est" è una partecipata dell'Unione Reno Galliera e della Città di Castel Maggiore. L'azienda svolge attività di assistenza per quanto concerne le attività di supporto alle persone non autosufficienti e gestisce direttamente i 33 posti presenti sul territorio del Comune di Castel Maggiore.

Centro Diurno Anziani  
"Casa del Ciliegio":  
25 posti



Centro Sanitario Residenziale  
Diurno per Disabili  
"Il Bucaneve"\*:  
8 posti



\*Questo centro non è gestito da ASP Pianura Est

Inoltre, gestisce l'attività di assistenza domiciliare ed ha in carico il servizio di Home Care Premium INPS per l'assistenza alle persone ed erogazione di contributi per i soggetti non autosufficienti.

ASP Pianura Est gestisce i servizi residenziali per soggetti non autosufficienti e alloggi protetti per anziani parzialmente non autosufficienti dislocati nei comuni del distretto Pianura Est.

Nelle quattro residenze per anziani sono occupati un totale di 201 posti nel 2020, in calo rispetto ai 239 del 2019. Sono presenti nei territori di Castel d'Argile, Pieve di Cento e San Giorgio di Piano 14 appartamenti protetti.

Nell'applicazione delle norme atte a favorire il contenimento della diffusione del virus, alcuni di questi servizi sono stati chiusi a decorrere da marzo 2020. In particolare, i Centri Diurni, poiché inseriti tra altri servizi, non sono stati autorizzati alla riapertura.

Inoltre, sono stati sospesi i progetti di aggregazione organizzati in presenza, come il "Caffè Alzheimer" e "Caffè Solidali".

A seguito della pandemia, sono state applicate le regole previste per i servizi per anziani dettati dalle autorità sanitarie nazionali e regionali. Tali disposizioni hanno previsto:

- Limitazione e poi chiusura delle visite alle strutture da parte di famigliari e di altre persone esterne
- Blocco dei nuovi ingressi in struttura in caso di decessi
- Progressivo avvio di forme di screening periodico per conoscere la diffusione del virus ed adottare misure di contenimento
- Predisposizione di stanze per isolare le persone positive al virus o sospette riducendo il numero dei posti disponibili
- Adozione di procedure specifiche socio-sanitarie (misurazione temperatura, saturazione, isolamento delle persone con sintomi sospetti, ecc...) e dei servizi per garantire la massima sicurezza possibile.



Nelle strutture in cui si sono verificati casi di positività le attività sono state monitorate dalla Task Force dell'Azienda USL che ha verificato gli spazi, le procedure adottate ed il materiale utilizzato.

L'Unione ha erogato complessivamente per gli 8 comuni:



La popolazione anziana e disabile ha a disposizione anche un servizio di telesoccorso rivolto a persone a rischio sanitario o di caduta, per permettergli di risiedere presso la propria dimora in sicurezza.

Di seguito, alcuni dati di attività che l'ASL ha realizzato per conto dei comuni nel distretto Pianura Est. Dal 2021 le deleghe minori sono state ritirate e si sta lavorando per il ritiro delle deleghe disabili dal 2022.



L'Unione ha erogato complessivamente per gli 8 comuni:



Minori presi in carico



L'attività dei servizi sociali è svolta sempre dall'Unione ed è presente anche all'interno della Città di Castel Maggiore. Scansiona il QR code per approfondire.



## SERVIZI EDUCATIVI

I seguenti **servizi educativi** del Comune di Castel Maggiore sono erogati dall'Unione Reno Galliera:

- gestione del nido Anatroccolo, che accoglie anche una sezione lattanti, del nido Gatto Talete e del nido Trenino Blu;
- servizi scolastici di refezione e trasporto
- servizi integrativi extrascolastici: servizio di prescuola e postscuola (a partire dalla scuola dell'infanzia)
- servizio di assistenza e vigilanza durante il consumo del pasto (a partire dalla scuola primaria)
- servizio di extrascuola secondaria di 1° grado
- servizio integrativo al modulo

Per tutti gli ordini di scuola le attività didattiche sono di competenza esclusiva della scuola.

La spesa destinata ai servizi educativi del Comune di Castel Maggiore è di **1.473.080,22 €**.

**Totale  
impegno:  
1.473.080,22 €**

Nel 2020 la crisi pandemica non ha permesso un regolare e tradizionale svolgimento della somministrazione delle lezioni. Pertanto, prima la **sospensione** e poi la **didattica a distanza** hanno trasformato i servizi educativi per l'infanzia e le attività didattiche nelle scuole di ogni ordine e grado, nonché la frequenza delle attività scolastiche e di formazione superiore, comprese le Università e le Istituzioni di Alta Formazione Artistica Musicale e Coreutica, i corsi professionali, i master, i corsi per le professioni sanitarie e le università per anziani.

L'Unione Reno Galliera dispone di un totale di 12 nidi (👶), 2 scuole per l'infanzia comunali (👧), 10 statali (👦) e 8 paritarie convenzionate (👩).

La città di Castel Maggiore vede presenti sul suo territorio 3 nidi, di cui 1 provvisto di sezione lattanti, e 5 scuole per l'infanzia statali e 4 paritarie convenzionate.

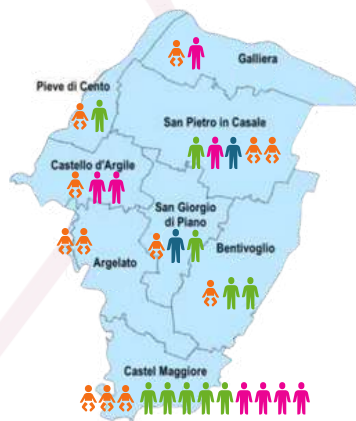

\*I dati per gli iscritti alla Scuole d'infanzia, si riferiscono alle scuole comunali e paritarie.

Nel 2020 sono stati assistiti **79 alunni svantaggiati**, in crescita rispetto al 2019 dove il numero di questi era 74.



Scansiona il QR code per conoscere le rette e le tariffe dei servizi scolastici ed extrascolastici



La cura degli **aggiornamenti** degli operatori del servizio educativo è in capo al Distretto e all'Unione Reno Galliera. Nel **2020** sono stati erogati corsi per il mantenimento dei livelli standard di qualità dell'erogazione a **520** operatori. Nel 2019 i partecipanti erano 369, mentre nel 2018 erano 426.

L'Unione svolge l'attività di servizio mensa. I dati del 2020 risentono degli obblighi di chiusura imposti alle strutture al fine di contrastare la diffusione della pandemia. La tabella sottostante mostra il numero di pasti erogati per ognuno dei livelli scolastici in capo all'Unione Reno Galliera:

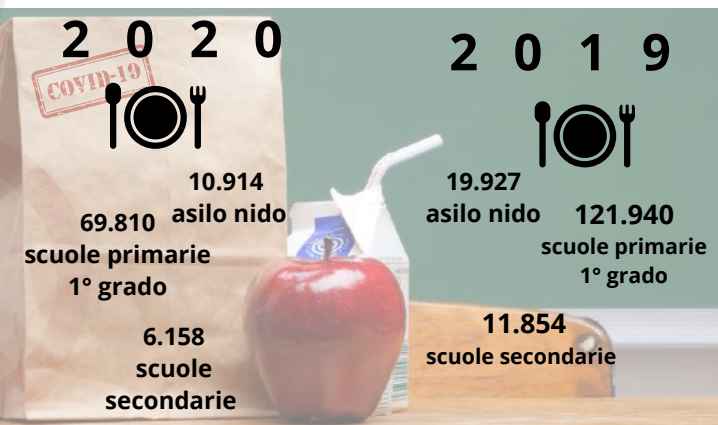

Scansiona il QR code per visionare il menù dei pasti erogati dall'Unione Reno Galliera.



I menù sono approvati dalle **dietiste dell'U.O Igiene degli Alimenti e Nutrizione dell'Asl** e rispettano le linee di indirizzo del Ministero della Salute e le linee guida della Regione Emilia-Romagna e preparati da una società privata a cui è stato affidato il servizio.

Anche l'organizzazione del **trasporto dei bambini** attraverso gli scuolabus è gestito dall'Unione, mentre il servizio è gestito direttamente dal comune di Castel Maggiore con 3 autisti. L'offerta è differenziata per ciascun comune e si adatta sia al bisogno di chi ha accesso al servizio mensa che a quello di chi non ne ha fatto richiesta.

Scansiona il QR code per vedere i percorsi previsti per il Comune di Castel Maggiore.



Il comune di Castel Maggiore fornisce un servizio di sportelli d'ascolto nelle scuole. Unitamente agli altri sportelli presenti sul territorio dell'Unione Reno Galliera si hanno un totale di 1.863 accessi, diminuiti rispetto ai 2.077 del 2019 e ai 2.216 del 2018.

L'Unione ha potuto organizzare un solo incontro online a "sostegno della genitorialità", a cui hanno partecipato 56 utenti. Malgrado l'impossibilità di aggregazione, l'impegno è rimasto vivo, pur non potendo far registrare i numeri del 2019 - 14 incontri per 300 utenti.

# UFFICIO DI PIANO

Il Distretto è composto dai 15 Comuni, suddivisi in due ambiti ottimali:

## Unione Reno Galliera:

- Argelato
- Bentivoglio
- **Castel Maggiore**
- Castello d'Argile
- Galliera
- Pieve di Cento
- San Giorgio di Piano
- San Pietro in Casale



## Terre di Pianura:

- Baricella
- Budrio
- Castenaso
- Granarolo dell'Emilia
- Malalbergo
- Minerbio
- Molinella



L'Ufficio di Piano del Distretto socio-sanitario Pianura Est svolge la funzione di programmazione, regolazione e committenza nell'ambito dei servizi sociali, socio-sanitari territoriali. Inoltre coordina e gestisce per il territorio distrettuale progetti in ambito sociale e socio-sanitario.

La programmazione distrettuale è finanziata da risorse: statali (11%), regionali (84%), comunali (4%), altro (1%). Di seguito la spesa sostenuta dall'Ufficio di Piano:

**2018** 2.163.562,83 €

**2019** 2.411.742,48 €

**2020** 2.690.252,04 €

Le risorse sono destinate alla realizzazione delle politiche e dei progetti inseriti nella programmazione distrettuale del Piano di Zona per la Salute e il Benessere Sociale, e coprono, nell'ambito della collaborazione tra sistemi: sociale, sanitario, educativo e scolastico (anche in integrazione con le altre politiche) tutti gli asset del sistema di welfare locale (contrasto alla povertà educativa, sostegno alle responsabilità familiari, attivazione delle risorse comunitarie, sostegno alla transizione verso l'autonomia, contrasto alle solitudini involontarie e attività rivolte all'area della non autosufficienza...)



Scansiona il QR code per visionare il programma.



L'Ufficio di Piano svolge inoltre tutte le attività connesse al rilascio e alla revoca dell'accreditamento dei servizi sociosanitari.

# CULTURA, SPORT & TURISMO

L'Unione Reno Galliera gestisce i servizi relativi a **cultura, turismo e sport** per conto del Comune di Castel Maggiore e degli altri 7 Comuni che costituiscono l'Unione.

Gli impegni destinati per il territorio sono  
**535.600,62 €.**

**Totale  
impegno:  
535.600,62 €**

## CULTURA

L'Unione Reno Galliera gestisce le **biblioteche**, i **musei** e i **teatri** e promuove e organizza **rassegne** e **attività culturali**.

L'anno trascorso ha visto numerose limitazioni a causa della diffusione della pandemia da Covid-19, pertanto si è osservata una riduzione degli eventi e nella partecipazione della cittadinanza. L'intero territorio dell'Unione esprime la propria attività teatrale prende vita in tanti e differenti luoghi.

Dai quattro teatri, alle biblioteche, dai luoghi del paesaggio e naturalistici e all'aperto a ville e palazzi storici e di prestigio architettonico, dai luoghi culturali e musei alle scuole, da luoghi inediti agli spazi culturali.



Dal 2016 l'Unione realizza negli otto Comuni il progetto culturale-teatrale denominato **Agorà**, che raccoglie spettacoli, laboratori, incontri, nuove creazioni e ogni iniziativa che si collega a questo tema.

Bloccata dalla pandemia a partire da febbraio, la stagione teatrale 2019/2020 ha ripreso le proposte durante l'estate, in spazi aperti, a partire da piazza della Pace a Castel Maggiore, mentre dall'autunno la stagione 2020/2021 è stata anch'essa penalizzata dal ritorno della pandemia, con numerosi annullamenti.



Scansiona il QR code per visionare tutte le stagioni di Agorà:



Il coinvolgimento delle associazioni presenti sul territorio comunale permette la realizzazione di manifestazioni culturali, nell'ambito del programma di attività condiviso nella **Consulta culturale**, ma il calendario ovviamente è stato penalizzato dalla pandemia.

In alternativa alle attività in presenza, sono state organizzate anche attività virtuali.

Tra queste, l'inaugurazione virtuale dello spazio di **Zona Franca**, diversi seminari e laboratori on line, come l'incontro "**Genitori di figli adolescenti ai tempi del Covid-19**", oppure il fitto programma del Festival di letteratura per l'infanzia e l'adolescenza **Uscire dal Guscio**.



Il comune di Castel Maggiore è stato tra i primi a favorire la ripartenza delle attività in presenza. Infatti, già nell'estate è stata lanciata la rassegna Autori all'orizzonte, una serie di incontri letterati per favorire la passione per la lettura anche per i più piccoli, la **mostra Anarkikka** in collaborazione con il progetto Zona Franca.



Sono state preservate le iniziative che hanno sfruttato gli spazi aperti per poter proporre comunque le iniziative in ottemperanza ai decreti ministeriali, come gli spettacoli di **Fantateatro**, il **Biografilm festival** con il cinema in piazza, o le letture **Hula Hoop** per bambini nei parchi di Castel Maggiore, la produzione teatrale **Notturmo** tenutasi a luglio a Villa Salina, sede anche dei concerti del **Premio Alberghini**, o i concerti della rassegna **Borghi e Frazioni in musica**.

Si è salvato il festival **CondiMenti**, che unisce attività di letteratura, teatro, laboratori, intrattenimento, musica, cibo con la presenza di postazioni di street food dedicato, che si è tenuto a settembre a Villa Salina, ma successivamente il nuovo blocco delle attività ha penalizzato la programmazione degli eventi culturali, che nel periodo autunnale ed invernale si sono potuti tenere solo in forma digitale.



Nel 2020 sono stati rilasciati **55 permessi** per manifestazioni temporanee autorizzate organizzate da associazioni, commercianti, enti presenti sul territorio degli otto comuni. I tempi di attesa medi per il rilascio sono stati pari a **7 giorni**, in diminuzione rispetto ai 12 giorni del 2019 e i 26 del 2018.



Scansiona il QR Code per vedere sul sito istituzionale le attività della città di Castel Maggiore.





Le 10 biblioteche presenti sul territorio sono gestite dall'Unione Reno Galliera. Tra queste, la biblioteca "**Natalia Ginzburg**" di Castel Maggiore.

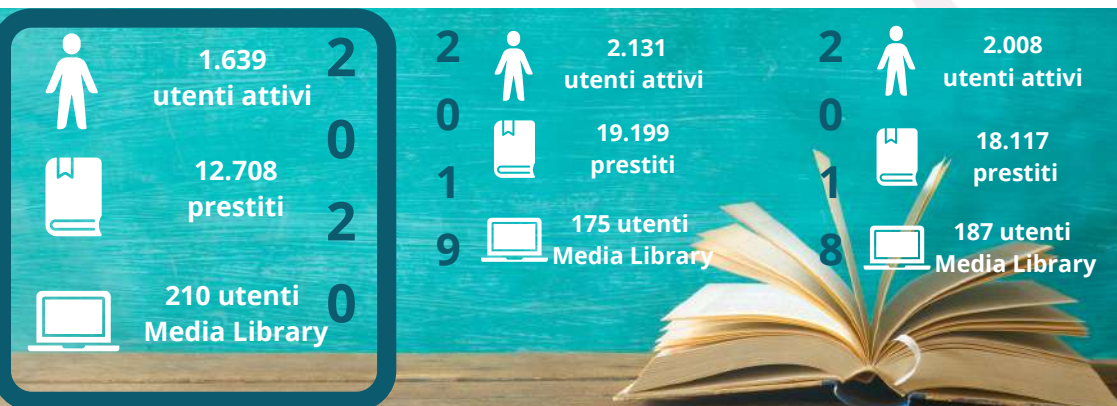

I cittadini possono usufruire del servizio **Media Library**, per accedere da remoto a quotidiani italiani e stranieri, ebook, audiolibri, musica, video, risorse open disponibili in rete, banche dati e altro ancora.



Scansiona il QR code per conoscere i servizi e gli aggiornamenti del sistema bibliotecario.



## SPORT

Gli impianti sportivi comunali offrono la possibilità di praticare un'ampia gamma di attività: la **Polisportiva Progresso** raccoglie atletica, triathlon, trekking, arrampicata, basket, arti marziali, ginnastica artistica e posturale, tennistavolo, volley, yoga, mentre il calcio è organizzato in aree sportive comunali specifiche gestite dalla **SCD Progresso Calcio** e dalla **UCD Trebbo**. Altri spazi sono destinati ad attività come la danza, il pattinaggio, oltre alle attività gestite dai soggetti privati come tennis, palestre fitness, piscina.



I cittadini **iscritti** alle società sportive del Comune di Castel Maggiore sono **1036**. In diminuzione rispetto ai 1835 del 2019. Questa decrescita vede come ragione principale le numerose chiusure dovute alla necessità di distanziamento sociale per limitare la diffusione della pandemia.



Scansiona il QR code per avere maggiori informazioni



# TURISMO

La città possiede numerosi poli attrattivi, come **Villa Zarri** e **Villa Salina** nella località Primo Maggio. Castel Maggiore è raggiungibile facilmente anche grazie alla ferrovia Bologna - Padova.

Grazie alle proprie caratteristiche architettoniche, il **borgo storico di Castello**, raggiungibile anche in bicicletta tramite la ciclovía del Navile, è molto caratteristico e rappresenta un punto focale della attrattività gastronomica.



Di sicuro interesse è anche la visita a **Villa Salina**, una dimora del XVI secolo appartenuta allo scienziato Marcello Malpighi, caratterizzata da un grande parco popolato da piante monumentali.

Per chi vuole tenersi in forma, il circuito rappresentato dalla **"Bassa via dei parchi"** rappresenta un curioso percorso di 12 km nei parchi di Castel Maggiore.

Importante area di riequilibrio ecologico è quella della Golena San Vitale, posta sul fiume Reno a Trebbo, e connessa alla ciclovía del Reno in corso di realizzazione.

Essendo parte del "Programma straordinario di intervento per la riqualificazione urbana e la sicurezza delle periferie", Castel Maggiore è collegata alla rete ciclabile di 36 km che connette Bologna con i centri della Reno Galliera.





Di responsabilità dell'Unione Reno Galliera è anche il servizio di sicurezza degli otto comuni, che è erogato attraverso i sette presidi sul territorio. Attraverso l'Unione, la spesa sul territorio per la polizia municipale è di 1.104.990,05 €.

Il Corpo di polizia locale è unico e offre il proprio servizio per tutti i comuni. L'organizzazione interna prevede **servizi accentrati** - affari generali, infortunistica stradale, protezione civile e polizia giudiziaria - e **decentrati** - reparti che lavorano sulla prossimità e la visibilità, sia per quanto concerne la rassicurazione per il cittadino che come deterrenza per gli eventuali malintenzionati. I servizi decentrati sono suddivisi in 4 zone sotto rappresentate.

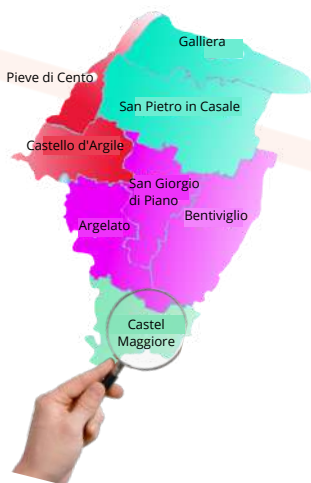

- ZONA 1 - Argelato, Bentivoglio e San Giorgio di Piano
- ZONA 2 - Galliera e San Pietro in Casale
- ZONA 3 - Castello d'Argile e Pieve di Cento
- ZONA 4 - Castel Maggiore

Le attività degli agenti e degli operatori sono organizzate sulla base delle priorità espresse dai Sindaci dei comuni, alle necessità rappresentate dagli accertamenti amministrativi, dalla presenza di personale in divisa davanti alle scuole, nei centri cittadini, nelle frazioni e nei parchi, dalle segnalazioni e richieste da parte dei cittadini, dalla attività di controllo sul territorio in pattuglia, dai rapporti con gli Uffici tecnici dei comuni dell'Unione, specie per quanto riguarda la manutenzione del territorio.

Nel 2020 il numero di risorse impegnate è cresciuto dalle 49 del 2019 fino a 52. La porzione di uomini e di donne che compongono la polizia locale è rimasta praticamente inalterata rispetto al 2019:

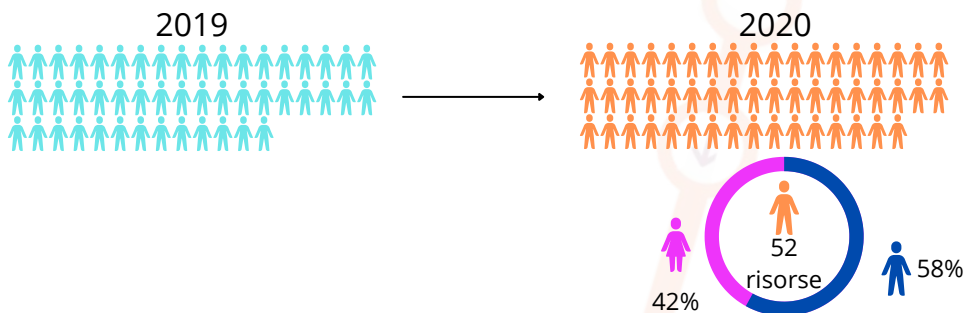

È interessante ravvisare una diminuzione delle violazioni del codice della strada, dalle 20.925 del 2019 alle 17.786 del 2020. I dati sono sicuramente influenzati dal minor numero di viaggi effettuati dagli automobilisti a causa dei diversi periodi di lockdown a cui l'intera nazione è stata sottoposta.

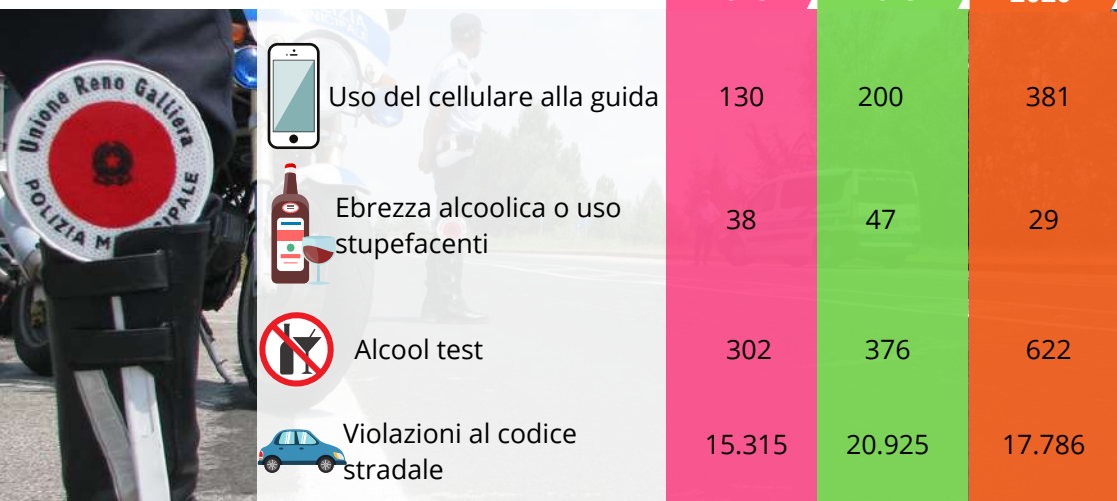

Nel 2020 sono 32 i ricorsi ai verbali del codice della strada vinti su 148 totali, vale a dire il 21,62%. Nel 2019 i ricorsi vinti erano il 13,12% di 160, mentre nel 2018 il 42,47% di 113 ricorsi era stato vinto. Il dato, nonostante l'incremento rispetto allo scorso anno, attesta l'accuratezza e l'attenzione dell'attività svolta dal corpo di polizia.



La Polizia Locale effettua anche le verifiche sulle **attività commerciali**.

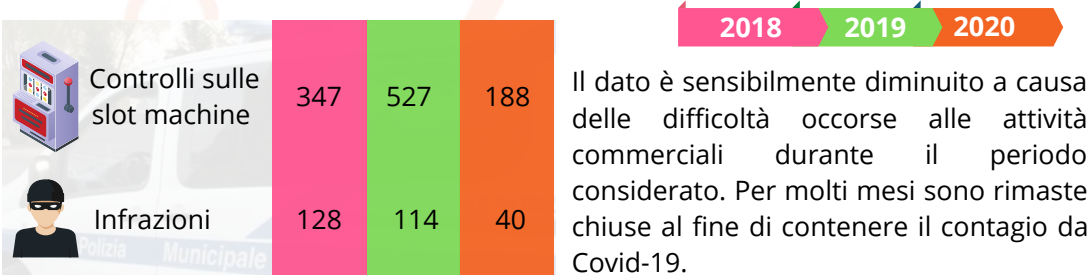

La Polizia Locale vigila e coordina la disposizione e la sicurezza dei 12 **mercati settimanali** presenti sul territorio.

Anche i controlli in merito alla sicurezza e alla regolarità del lavoro sui cantieri edili e cantieri stradali, sono in capo alla Polizia Locale. Anche per quest'anno è attivo il progetto **"Cantiere vigile"** che si svolge in collaborazione con Città Metropolitana, AUSL, INAIL e Ispettorato territoriale del lavoro di Bologna.



## ANAGRAFI, SERVIZI DEMOGRAFICI, ELETTORALI E DI STATO CIVILE

I servizi sono erogati tramite l'ufficio di anagrafe centrale e per mezzo del portale online in cui si può richiedere l'emissione dei certificati anagrafici, elettorali e di stato civile; uffici nei quali vengono gestiti i registri delle nascite, matrimoni, morti, naturalizzazioni, divorzi, e tanti altri.

Di seguito sono mostrati i dati. La variazione nelle performance risente sicuramente del periodo di chiusura degli uffici pubblici dovuti alle limitazioni per contrastare la diffusione della pandemia da Covid-19.

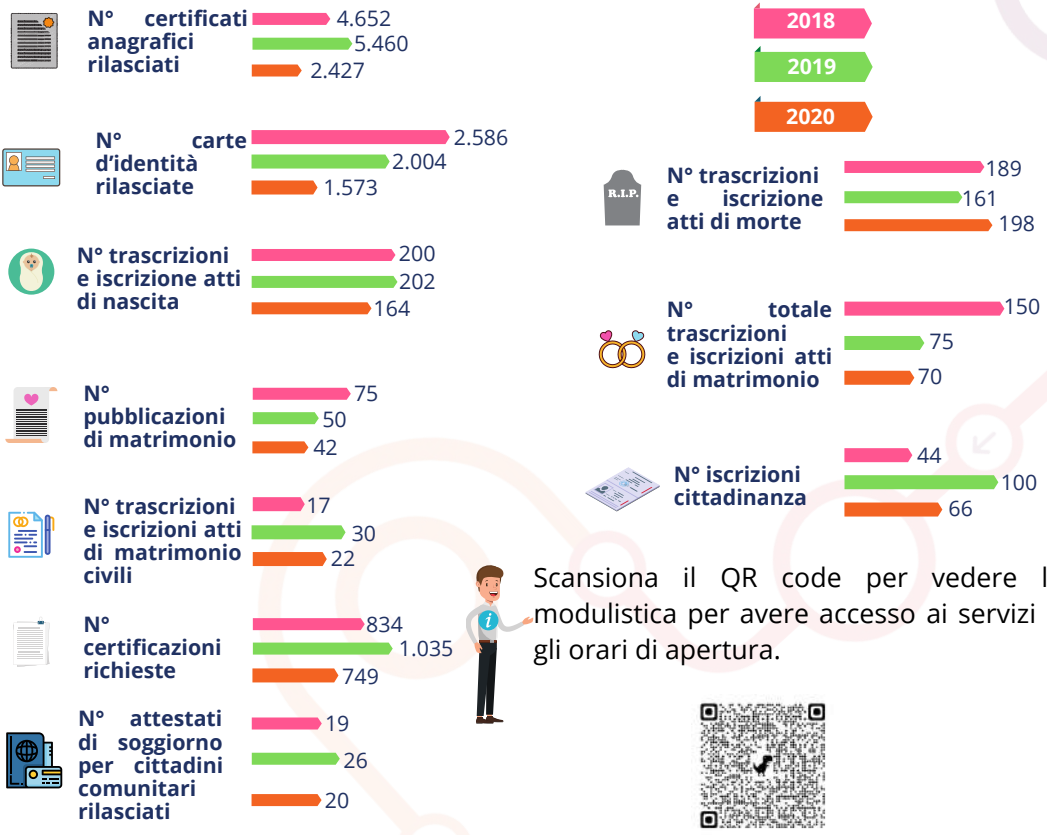

Scansiona il QR code per vedere la modulistica per avere accesso ai servizi e gli orari di apertura.



# SERVIZI INFORMATICI



L'Unione Reno Galliera gestisce l'assistenza e l'attività legate ai servizi informatici.

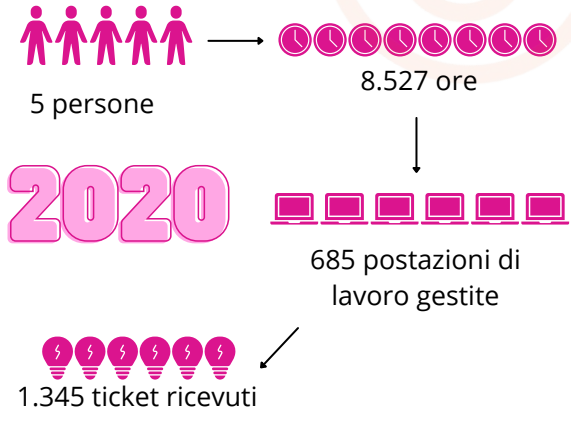

Sono **87 le tipologie diverse di pratiche e servizi** gestiti online dall'Unione Reno Galliera, anche per conto del Comune di Castel Maggiore. Come, ad esempio, le richieste di modifica edilizia, o le richieste per l'avvio di nuove attività che si basano sull'innovazione dei sistemi informatici e il loro progresso.

All'interno della Città di Castel Maggiore è possibile usufruire del collegamento hot-spot wifi. Inoltre, delle 15 scuole presenti sul territorio comunale, 9 presentano un collegamento a banda larga già attivo, mentre per le restanti è in fase di attivazione.



Scansiona il QR code per avere maggiori informazioni





Sono presenti 9 access point corrispondenti a 6 diversi punti di interesse:

- Via Mazzacurati (Fa-lab)
- Via Matteotti 10 (Municipio e piazza Pace)
- Via Lirone 44 (Skate park)
- Via Lirone 42 (Tribuna e centro sportivo calcio)
- Via Bondanello 30 (Biblioteca)
- Piazza Amendola 1 (Municipio e piazza Amendola)

La collaborazione tra Castel Maggiore e l'Unione Reno Galliera permette l'accesso al 59% dei servizi erogati per mezzo di **SPID** nel 2020, aumentato del 3% rispetto al 2019. Inoltre, è stato implementato il servizio di pagamento online integrato tramite payer o **pago PA** per l'88% dei servizi.

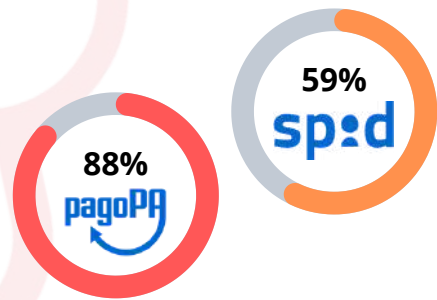

La crescita risponde alla volontà dell'amministrazione di incrementare l'accessibilità ai sistemi e dalla necessità imposta dalla chiusura di numero strutture a causa delle chiusure straordinarie volte a contrastare la diffusione del virus Covid-19.

Si aspira ad un miglioramento nei rapporti fra uffici e cittadini attraverso un potenziamento dei servizi digitali. In particolare, gli obiettivi consistono in una migliorata acquisizione, dal sito internet, di informazioni sui procedimenti e modulistica e saranno sviluppati ed incrementati i servizi online. Ad esempio, la gestione tecnico-amministrativa dell'attività di controllo edilizio deve adeguarsi ai migliori standard di efficienza, efficacia ed equità. Per raggiungere questo obiettivo, si sfrutteranno anche le misure utili alla digitalizzazione degli archivi e dei procedimenti.

# SPORTELLO UNICO PER LE ATTIVITA' PRODUTTIVE DI EDILIZIA E COMMERCIO



Le pratiche per l'ottenimento delle **autorizzazioni** o i **titoli per l'esercizio e la gestione delle attività di impresa** sono ad appannaggio dell'Unione Reno Galliera. Lo Sportello consente le seguenti attività:



Prendere visione della normativa di riferimento per la parte amministrativa dell'attività



Aprire, modificare, trasferire o cessare un'impresa



Ricevere assistenza per l'invio on line delle pratiche.



Consultare la modulistica

Il compito del SUAP - Commercio è quello di acquisire tutti i pareri dagli Enti coinvolti nel procedimento (A.U.S.L., A.R.P.A., Uffici tecnici comunali, Commissioni di vigilanza o collaudo, ecc.) e rilasciare il provvedimento finale.

L'Unione Reno Galliera è competente dell'avvio, della modifica e della cessazione di attività attraverso la **dichiarazione della SCIA**. Questa dichiarazione permette alle imprese di iniziare, modificare o cessare un'attività produttiva, senza dover più attendere i tempi e l'esecuzione di verifiche e controlli preliminari da parte degli enti competenti. La domanda prevede una verifica di quanto dichiarato entro 60 giorni nei quali l'imprenditore ha già avviato o cessato la propria attività.

2020

Autorizzazioni pratiche SUAP  
449  
Pratiche SCIA  
560

2019

Autorizzazioni pratiche SUAP  
505  
Pratiche SCIA  
600

2018

Autorizzazioni pratiche SUAP  
437  
Pratiche SCIA  
446



Scansiona il QR code per avere maggiori informazioni.





# TRASPORTO PUBBLICO

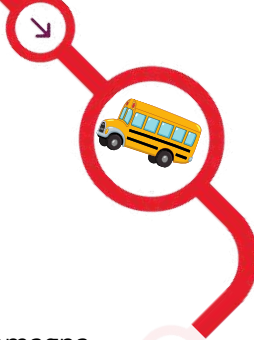

La Città mantiene relazioni con diversi enti competenti per quanto concerne la **mobilità**, in particolare:

- **Regione** per T-per Trasporto Passeggeri Emilia-Romagna
- **Regione e Ferrovie dello Stato** per il Servizio Ferroviario Metropolitan
- **Ferrovie dello Stato** per Servizio Ferroviario
- **Città di Bologna**

Il **trasporto scolastico** e quello messo a disposizione per **portatori di handicap** è, invece, gestito direttamente dal Comune di Castel Maggiore e, nel 2020, è stato elargito attraverso 4 dipendenti:



Nel 2020 il comune di Castel Maggiore ha deciso di dotarsi di due strumenti fondamentali di pianificazione dei trasporti urbani, come il **PUMS** e il **PUT**, per garantire un'ottimale gestione della mobilità cittadina. Gli acronimi intendono il Piano Urbano della Mobilità Sostenibile e al Piano Urbano del Traffico, i quali consentono il realizzo in forma coordinata e concreta di scelte e azioni per perseguire una mobilità sostenibile.

In altre parole, il **PUMS** sviluppa una visione strategica della mobilità: disegna le infrastrutture per il trasporto pubblico, per la mobilità dolce, per la rete stradale primaria e per la distribuzione delle merci. È finalizzato a favorire la sicurezza e l'accessibilità per tutti in forme il più possibile rispettose delle istanze di sostenibilità ambientale, puntando a ridurre le emissioni inquinanti e a migliorare nel complesso la qualità degli spazi urbani.

Mentre il **PUT** mira a migliorare le condizioni della circolazione e della sicurezza stradale, nel rispetto dei valori ambientali.

I due piani sono evidentemente fra loro interconnessi e rappresentano la migliore risposta che l'Amministrazione può dare ai problemi della mobilità e del traffico cittadino.

Attraverso lo strumento, il Comune intende raggiungere i seguenti **obiettivi di mobilità**:

- garantire e consentire alle persone di muoversi più liberamente e rapidamente - avendo a disposizione valide alternative all'auto privata;
- rendere il nostro territorio più salubre e pulito riducendo così le emissioni inquinanti, assicurando così a tutti i nostri cittadini un territorio sempre più attrattivo e vivibile.

Il cambiamento è insito anche nella partecipazione cittadina richiesta per la raccolta delle istanze, delle criticità presenti nella viabilità della nostra rete stradale comunale. Dai cittadini si attendono proposte costruttive attraverso la comunicazione diretta o le associazioni di cui fanno parte. Castel Maggiore usufruisce del supporto di due società specializzate come: IRTECO s.a.s e Cras s.r.l. L'attività di sviluppo dei piani è, ad oggi, nella sua fase operativa e persegue i fini tracciati dalle linee guida esistenti sul tema, in cui molta importanza è data al tema della partecipazione.



Le modalità di partecipazione cittadina trovano sfogo attraverso una predisposta piattaforma web. Scansiona il QR code per accedere.



Attraverso il portale, i cittadini e gli stakeholder possono interagire con l'amministrazione fornendo informazioni e contributi fondamentali nell'intento di giungere ad un miglioramento effettivo sulla base del dialogo.

## Bus sul territorio comunale e per comuni limitrofi

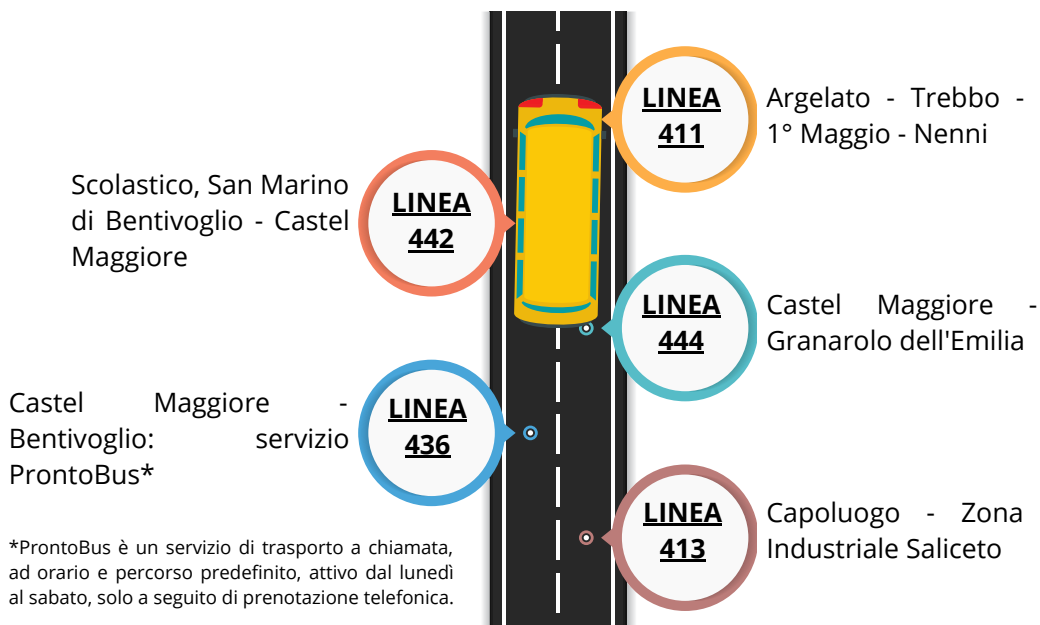

## Bus da e per Bologna

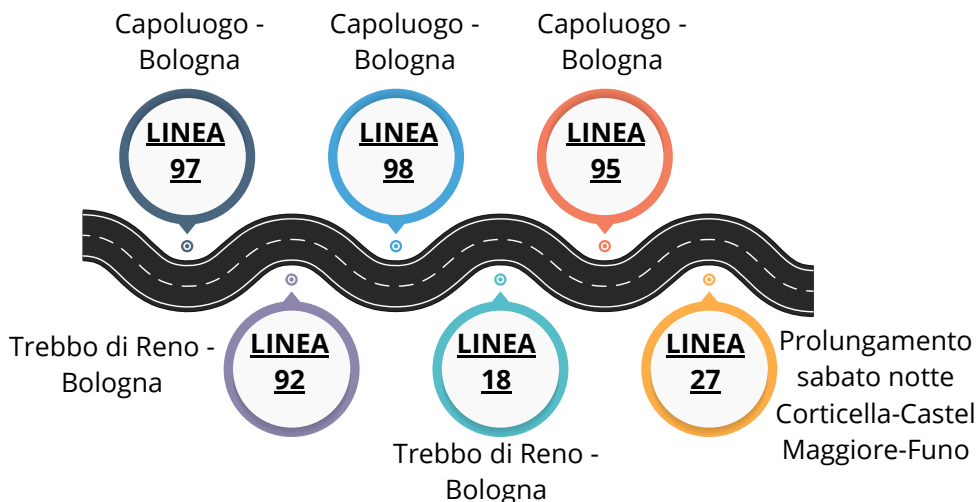

Sia i bus comunali che quelli da e per Bologna sono gestiti da:



## Taxi



Postazione in Via Gramsci 204 (pressi Galleria del Centro) - tel.051.71.58.88

## C'entro in bici:

Servizio bike-net con lo scopo di favorire il trasporto intermodale mezzo pubblico-bicicletta, nonché di disincentivare l'uso dell'auto privata per ridurre il traffico e combattere l'inquinamento atmosferico dovuto alle polveri sottili. Una valida opportunità per muoversi liberamente in mezzo al traffico cittadino.



Scansiona il QR code per avere maggiori informazioni.



## Aeroporto di Bologna



# Treno

La stazione di Castel Maggiore è posizionata sulla linea BOLOGNA - FERRARA.

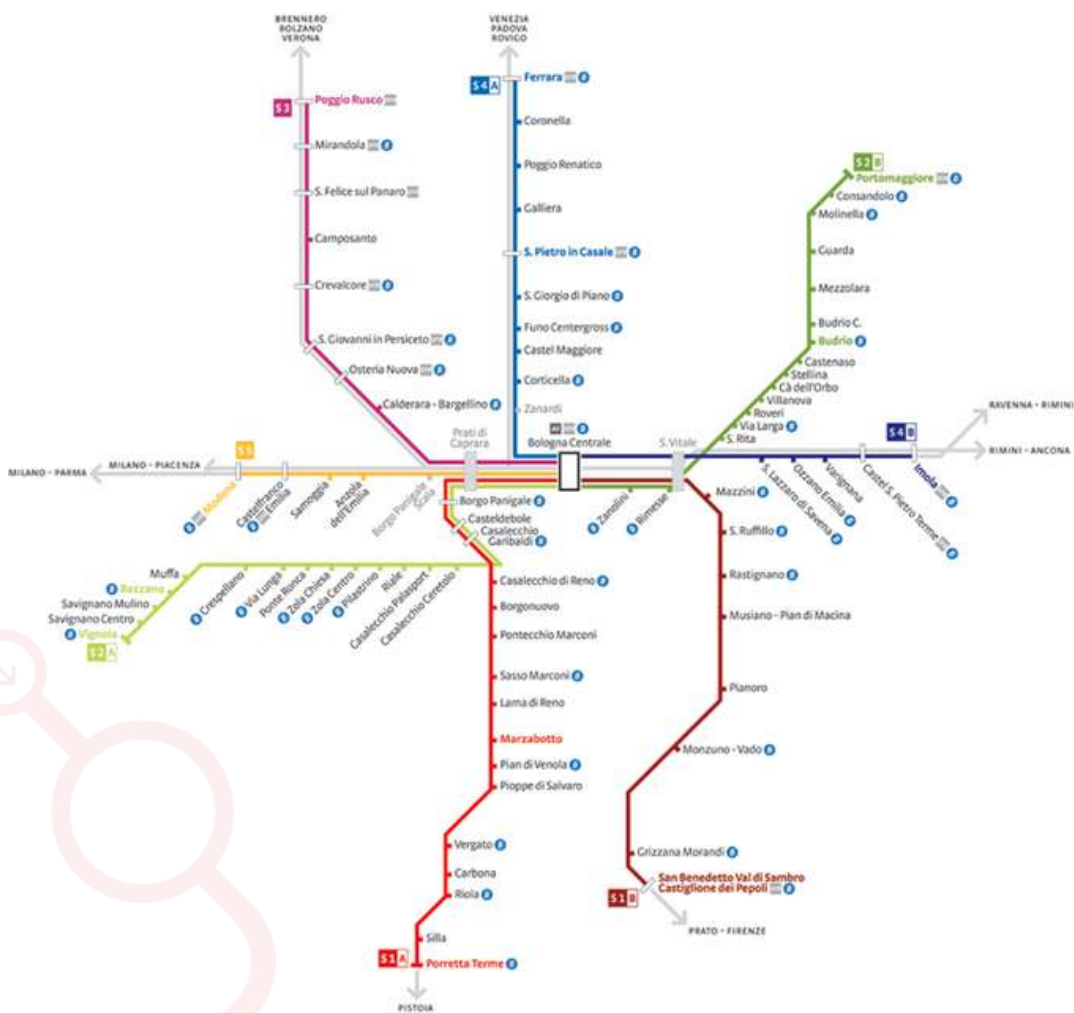

Servizio gestito da:



# VERDE PUBBLICO E TUTELA DEL TERRITORIO



Castel Maggiore gestisce direttamente o tramite ditte esterne il verde pubblico. Questo include i parchi e i giardini, così come le altre aree verdi. Il verde urbano è in crescita negli ultimi anni, nel 2020 si assesta attorno ai 900.000 m2 e vede l'impegno di 3 dipendenti della città, oltre al ricorso ad altre ditte esterne appaltatrici del servizio. In capo alla Città vi è la gestione della cura degli alberi.

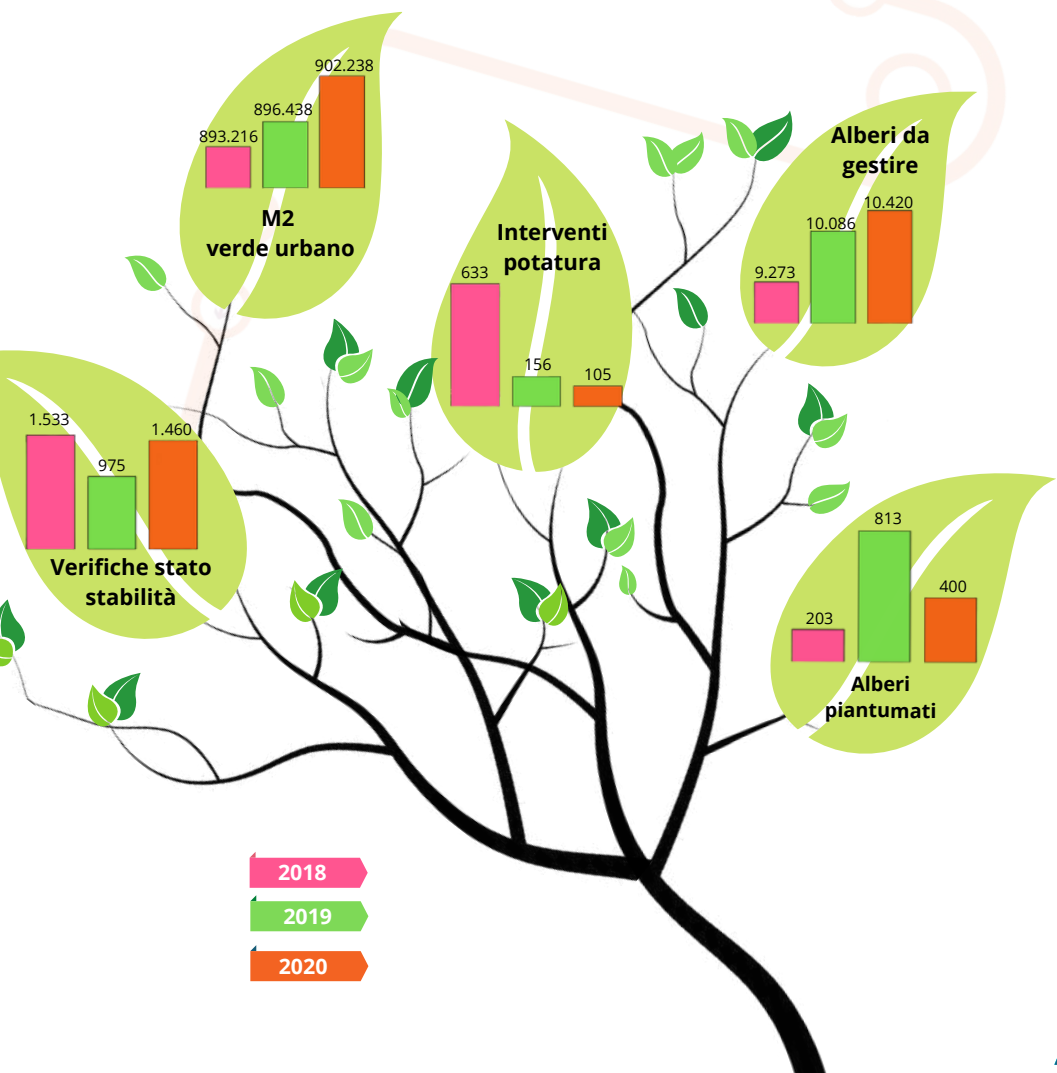

Lo stato di sicurezza e gli interventi di **manutenzione** dei giochi all'interno di giardini pubblici sono svolti periodicamente per determinarne le condizioni ed programmarne eventuali rinnovamenti.

L'amministrazione ha provveduto alla igienizzazione periodica della attrezzature presenti nei parchi nell'anno 2020, a seguito dell'emergenza sanitaria



Castel Maggiore mira a tutelare la salute di tutti i propri cittadini, occupandosi anche della **disinfestazione, disinfezione, derattizzazione** delle aree pubbliche. Anche nel 2020 il comune si è impegnato nella lotta alle zanzare, attraverso interventi di trattamento delle caditoie pubbliche e delle aree poste negli impluvi di strade, piazzali o parcheggi. Il fine è quello di limitare lo sviluppo di focolai nelle zone di accumulo di acqua.

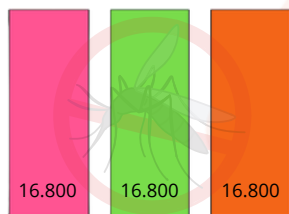

Lotta alle zanzare - trattamento caditoie pubbliche

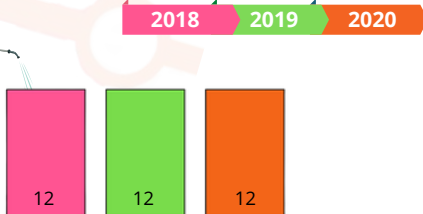

Monitoraggio e disinfestazione animali nocivi (n° edifici)

La Città si occupa della **programmazione, della gestione della raccolta, del trasporto e dello smaltimento dei rifiuti** attraverso la collaborazione che coinvolge l'Agenzia di regolazione dei servizi pubblici locali ambientali della regione Emilia-Romagna.

Lo smaltimento dei rifiuti è gestito dalla società Geovest S.r.l., partecipata al 10,10% dalla città di Castel Maggiore che sorveglia altresì la programmazione e la verifica dei servizi di spazzamento, lavaggio e pulizia strade ed aree pubbliche affidati al soggetto gestore.

Il grafico mostra l'andamento negli anni della percentuale di raccolta differenziata (RD) in relazione alle quantità di rifiuti raccolte dal gestore:

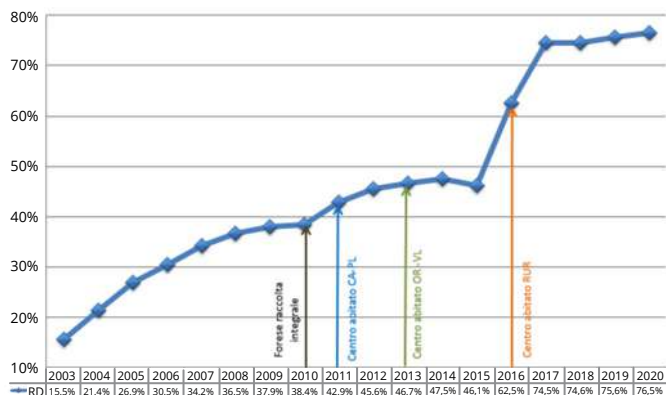

Scansiona il QR-code per vedere i dati disponibili sulla città di Castel Maggiore.





## Focus Covid: come è cambiata la raccolta rifiuti.

In ottemperanza alle disposizioni ministeriali e regionali volte a contrastare e prevenire la diffusione del Coronavirus, con l'obiettivo di continuare a garantire i servizi essenziali e al tempo stesso salvaguardare la salute degli operatori e degli utenti, sono state adottate dalla società Geovest S.r.l. le seguenti misure organizzative:

 Accesso con mascherina e distanziamento nei centri di raccolta.

 In caso di positività o quarantena obbligatoria:

 Sospensione della differenziazione domestica dei rifiuti - tutti i rifiuti conferiti nell'indifferenziata.

 Utilizzo di guanti monouso per la chiusura dei sacchetti (due o tre, possibilmente resistenti, uno dentro l'altro).

 Contattare il numero dedicato per richiedere il servizio a domicilio su richiesta del rifiuto indifferenziato.

 In tutti gli altri casi:

 Si raccolta differenziata

 Guanti, mascherine e fazzoletti nell'indifferenziata



Divieto di esposizione in sacchi o altri contenitori dei rifiuti indifferenziati

# MANUTENZIONE PUBBLICA E RISPARMIO ENERGETICO



La Città di Castel Maggiore gestisce direttamente o attraverso ditte incaricate, la **manutenzione** delle strade, delle piste ciclabili e delle segnaletiche stradali. Cura anche le **relazioni tecniche** per sinistri e il **risarcimento danni** dovuti alla viabilità. Tra le attività la Città definisce anche la regolamentazione della **circolazione stradale**.

## 2020

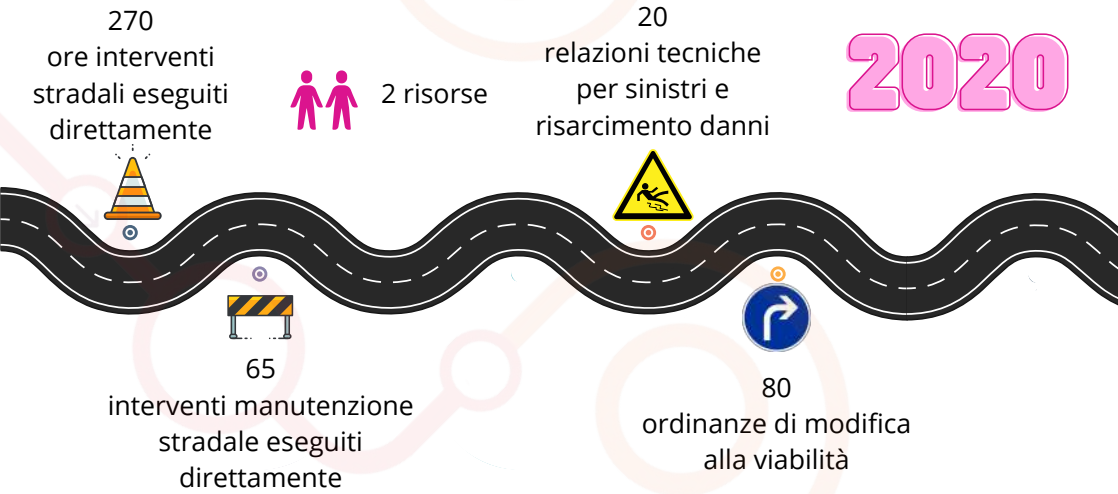

## 2019



## 2018





La Città gestisce anche la manutenzione dell'**illuminazione pubblica** e della progressiva sostituzione delle lampade con lampade a basso consumo energetico. La Città raccoglie le segnalazioni dei cittadini per svolgere interventi diretti a risolvere in tempi brevi malfunzionamenti o interruzioni di servizio.



Già nel 2014 l'Unione Reno Galliera ha costituito l'Ufficio associato per le Politiche Energetiche per attuare in modo unitario i Piani d'Azione per l'Energia Sostenibile (**PAES**).

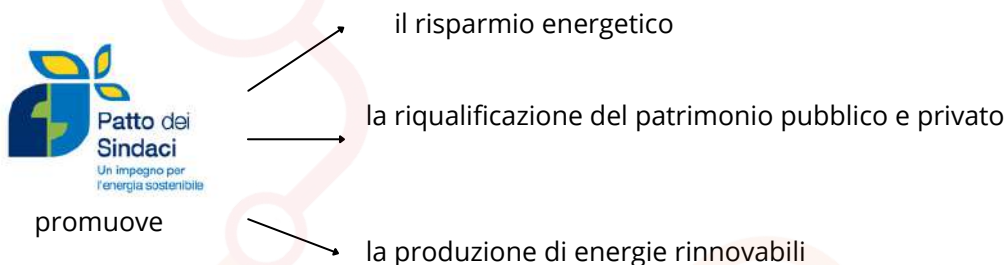

Attraverso la sottoscrizione del Patto dei Sindaci, gli otto comuni dell'Unione hanno elaborato un unico Piano d'Azione per l'energia Sostenibile e il Clima (**PAESC**), che sostituirà i singoli PAES.



Con il PAESC i Comuni dell'Unione s'impegheranno a promuovere:

Azioni per risparmio energetico e riduzione emissioni di anidride carbonica

Modelli di comportamento virtuoso

Strategie per l'adattamento ai cambiamenti climatici

Monitorare i risultati ottenuti e agevolare tutte le forme di informazione ed educazione

Gli ultimi dati relativi ai consumi del territorio sono stati rilevati tra il 2008 e il 2017 e portano ai seguenti risultati.

## CONSUMI ELETTRICI

Sia nel decennio precedente che in quello in corso si osserva che il settore terziario e quello industriale sono quelli maggiormente energivori. Solo l'8% del totale è invece consumato da edifici comunali, illuminazione pubblica e agricoltura.

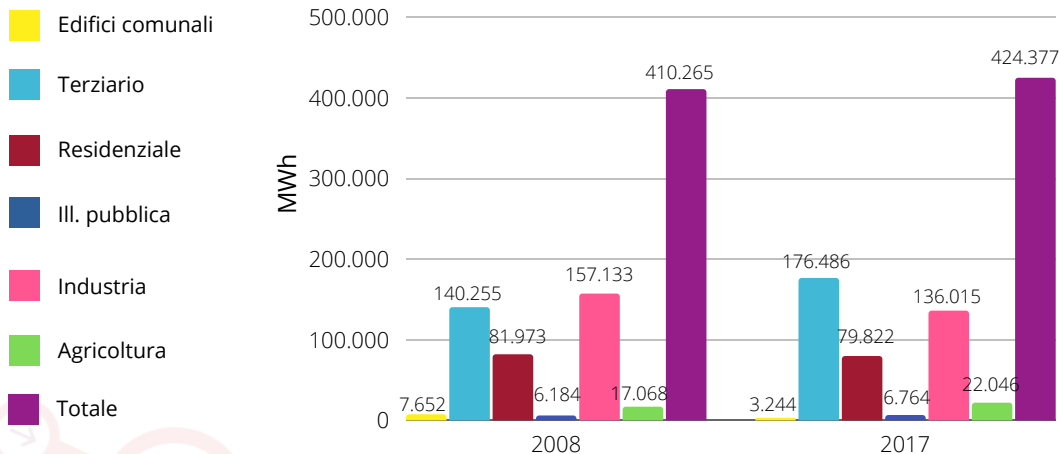

Fonte: elaborazione dati E-DISTRIBUZIONE

## CONSUMI GAS NATURALE

La divisione relativa ai settori evidenzia come i consumi maggiori di gas naturale siano imputabili ai settori Residenziale, Terziario ed Industria, che insieme coprono circa il 90% della domanda totale. La principale differenza tra i due periodi in osservazione è visibile nei consumi del settore Residenziale, che sono diminuiti dal 54% al 45% dell'intero consumo del territorio.

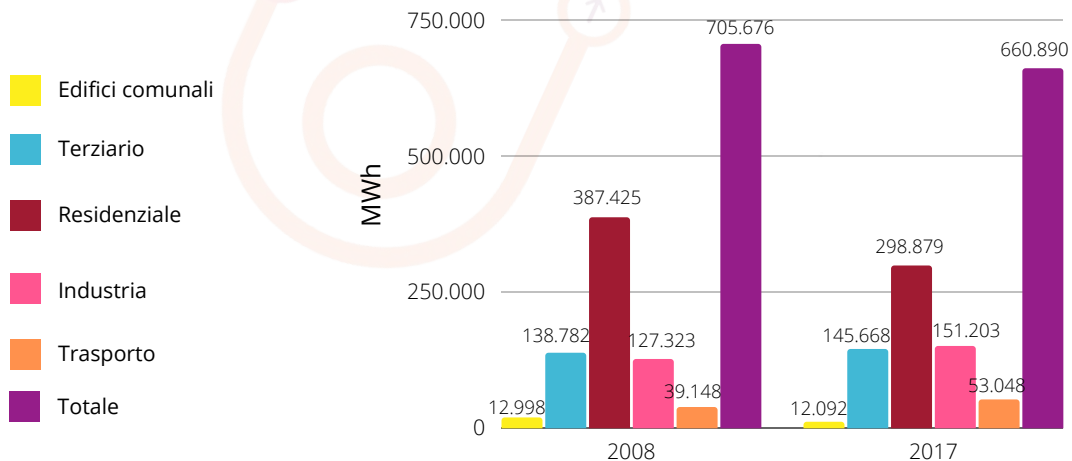

Fonte: elaborazione dati INRETE

## CONSUMI GASOLIO

I consumi di gasolio interessano tutti i settori, tuttavia il settore Trasporti ne giustifica la quasi totalità (circa il 90%), con una minima parte imputabile ai trasporti off-road del settore Agricoltura. La domanda complessiva di gasolio è diminuita del 15,3% nel periodo osservato.

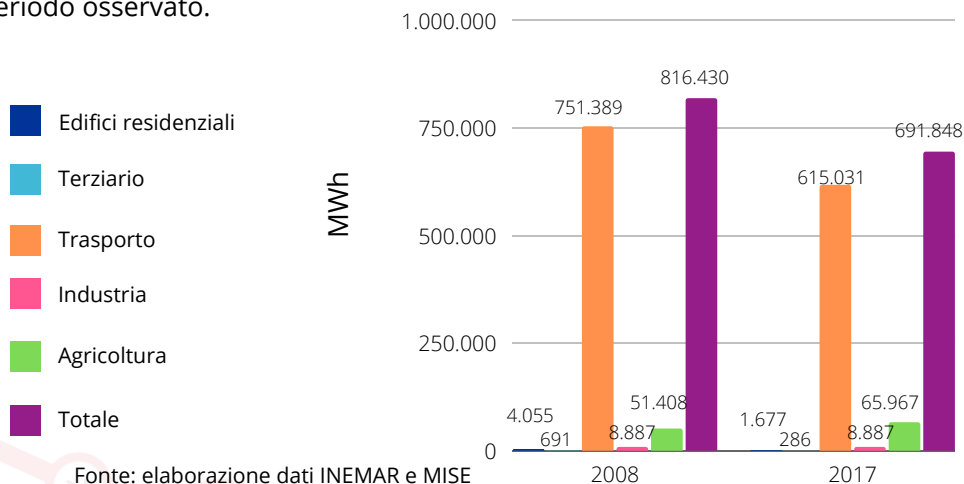

## CONSUMI BENZINA

La benzina viene utilizzata soltanto per il settore dei trasporti su strada, infatti solo lo 0,1% del totale è imputato a trasporti off-road. I valori riportati mostrano un notevole calo dei consumi, pari al 52%.

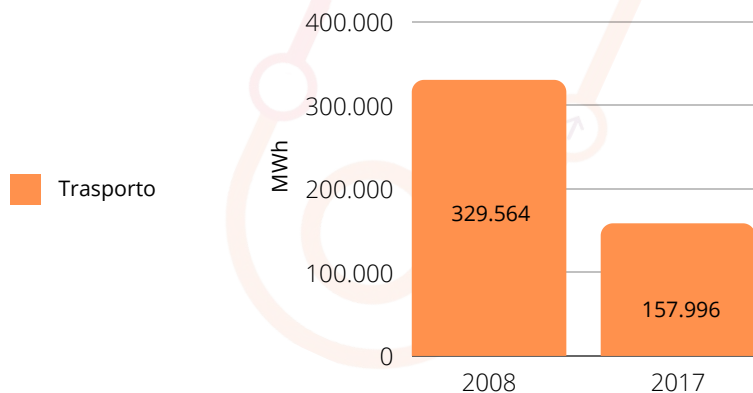

## EMISSIONI

La situazione descritta nell'analisi dei consumi energetici si ritrova in linea di massima replicata anche nella distribuzione delle emissioni annue di CO<sub>2</sub>. Come già nel paragrafo precedente, le emissioni di CO<sub>2</sub> dei Comuni dell'Unione Reno Galliera sono calcolate come prodotto dei consumi dei diversi vettori energetici per i corrispondenti fattori di emissione.

L'analisi mostra che la quota emissiva maggiore sia a carico del trasporto privato. Il residenziale è il secondo settore responsabile delle emissioni (22%), subito seguito dall'industria con il 16% ed il terziario a cui si imputano il 13% delle emissioni totali. Agricoltura ed emissioni dirette della pubblica amministrazione coprono il restante 4% delle emissioni. La quota di emissioni relativa all'illuminazione pubblica comunale è pari a meno dell'0,5% delle emissioni totali del territorio.

### Emissioni Totali per settore [tCO2]

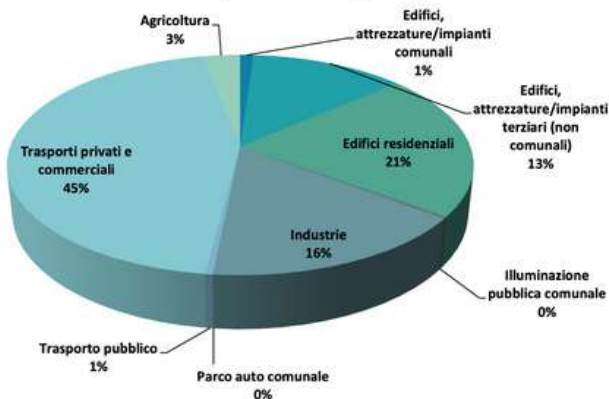

Fonte: elaborazione dati NIER

Complessivamente, le emissioni derivanti dagli enti pubblici riguardano circa il 2% delle emissioni totali del territorio, con un impatto apparentemente trascurabile, la cui evidenziazione assume invece un ruolo chiave nell'implementazione delle azioni.

Gli 8 comuni dell'Unione Reno Galliera stanno agendo per realizzare azioni che possano ridurre l'ammontare di emissioni globali e che non considerino incrementi emissivi per nessun settore. Infatti, le analisi svolte hanno permesso di fissare come obiettivo minimo del PAESC dell'Unione Reno Galliera una riduzione delle emissioni complessive rispetto al 2008 pari al 40,5% entro il 2030, corrispondente alla riduzione di 260.768 tonnellate di CO2.

### Obiettivo minimo di riduzione delle emissioni di co2 al 2030

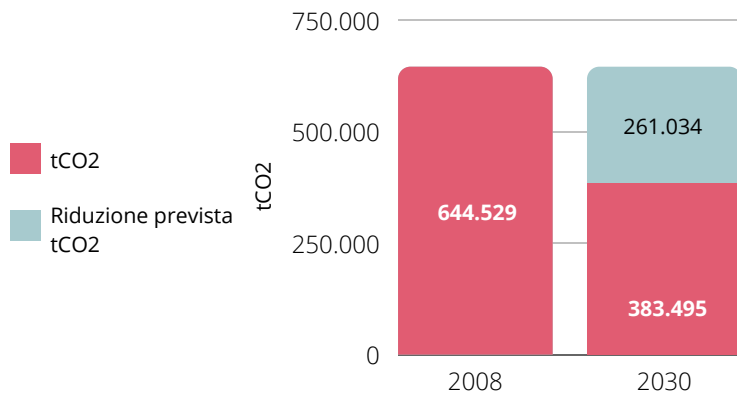

Scansiona il QR code per maggiori approfondimenti.



# UFFICIO PRATICHE SISMICHE

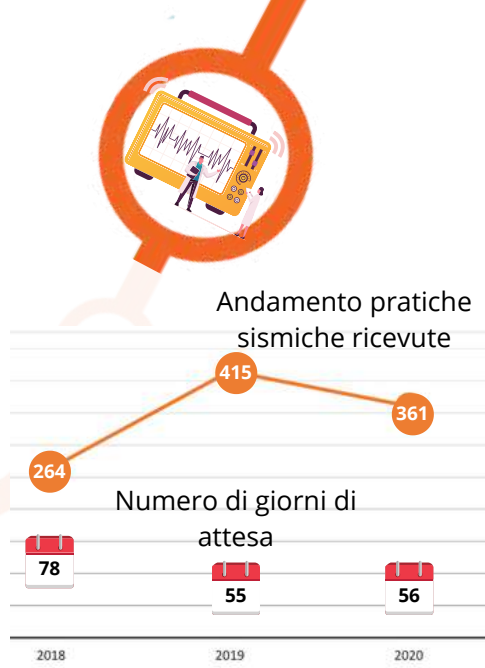

L'Unione Reno Galliera gestisce gli interventi di **prevenzione e riduzione del rischio sismico** per gli 8 comuni attraverso lo Sportello Pratiche Sismiche. Tra le attività, vi è anche la ricezione delle richieste di autorizzazioni per adeguamenti di fabbricati residenziali e produttivi.

Il grafico mostra l'andamento delle pratiche sismiche ricevute, in calo rispetto al 2019, e il numero di giorni di attesa medio per il rilascio di autorizzazioni sismiche, pressoché invariato rispetto al 2019.

Nel 2020 è proseguita l'attività di ricostruzione avviata a seguito del sisma del 2012 che colpì l'intera Emilia-Romagna. Sono stati **danni per 13,2 miliardi di euro per 55 comuni** delle province di Modena, Ferrara, Bologna e Reggio Emilia, e per i **4 capoluoghi**.

Le richieste di contributo giunte al comune di Castel Maggiore entro la fine del 2020 hanno avuto i seguenti esiti:

	Edificio temporaneamente inagibile o parzialmente inagibile (Tipologia E)	Edificio inagibile (Tipologia E)	Totale
N° richieste	3	1	4
€ concessi	€ 310.878,59	€ 230.086,68	€ 540.965,27
€ erogati al 2020	€ 310.878,59	€ 44.804,47	€ 355.683,06
% concessi su erogati	100%	19%	65%
Lavori conclusi	100%	Ancora in corso	75%



Scansiona il QR code per effettuare le domande e accedere ai moduli e adempimenti post sisma.



# BILANCIO PARTECIPATIVO 2020



Nel perseguire gli obiettivi di trasparenza e coinvolgimento dei cittadini, anche nel corso del 2020 il Comune di Castel Maggiore ha dato spazio all'esperienza del bilancio partecipativo. Rispetto alle altre forme di partecipazione attivate sul territorio, il bilancio partecipativo permette di condividere e decidere sulla base dei bisogni dei cittadini l'appropriata destinazione delle risorse finanziarie pubbliche. In questo modo, gli interventi e le opere pubbliche poggiano le proprie basi su quelle che sono le priorità assegnate da chi vive la Città.

Il 2020 ha visto la necessità di superare la tradizionale forma di voto, attraverso l'utilizzo di strumenti e piattaforme online. Su questa base, quella del 2020 può essere definita come la prima esperienza partecipativa 2.0 per il Comune di Castel Maggiore. Le nove proposte presentate hanno saputo creare sinergie tra consulte, associazioni e gruppi di cittadini, cercando di intervenire concretamente per migliorare la qualità della vita e il benessere della comunità.

Le necessarie limitazioni dettate dalla pandemia, non hanno impedito a **1700 cittadini** (1900 nel 2019) di votare i progetti presentati. Secondo la votazione, i **10.000 euro** sono stati stanziati dal Comune per il progetto **Domenica in Piazza**, proposto dalla Consulta dei giovani e vincitore con il **27%** dei voti. Il progetto è volto alla realizzazione di un programma di eventi che permetta di rivalutare Piazza Amendola, servendosi dell'aiuto di associazioni, delle consulte e delle attività economiche del territorio.

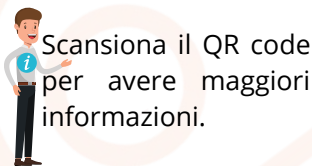
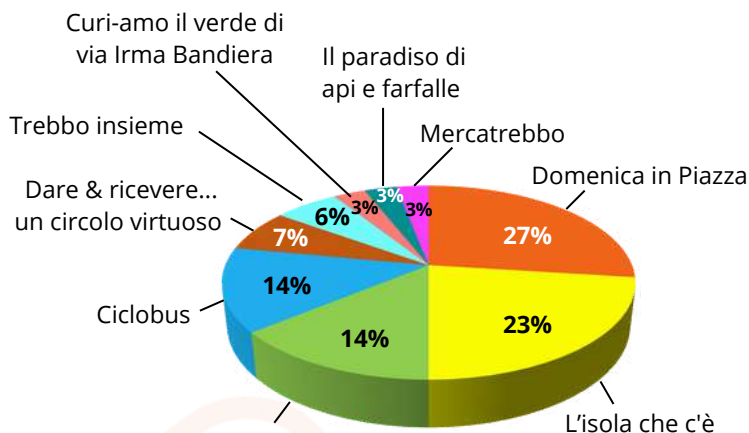

# COMUNICAZIONE



Da oltre vent'anni il Comune di Castel Maggiore dedica particolare attenzione alla comunicazione con i cittadini, sia attraverso prodotti cartacei come il giornale comunale, che via web, tramite il sito ufficiale, la newsletter e i social network.

6  
edizioni del  
giornale

21 newsletter  
&  
190 news

**New!**

250  
utenti

7.400 utenti

1.400  
utenti

750  
utenti

195  
utenti

78  
comunicati  
stampa

## 2020

Il 2020 ha visto la diffusione globale del virus Covid-19. In questo senso, il comune di Castel Maggiore ha elaborato numerose grafiche atte a sensibilizzare la cittadinanza verso le indicazioni per il contenimento del virus. La campagna ha visto la creazione di una super-eroina che agevola la comprensione delle attività disponibili e quelle da rimandare, per contenere il contagio.

**DISTRIBUZIONE MASCHERINE**

**LOTTA ALLE ZANZARE**

**DISTRIBUZIONE STRAORDINARIA SACCHETTI PER PLASTICA E ORGANICO A PRIMO MAGGIO SABATO 9 MAGGIO ALLE 9 ALLE 11 AREA PARCHEGGIO SCUOLE**

**AREA SPORTIVA**

**PARCO PUBBLICO**

**DONAZIONI SOS SPESA**

**PROTEGGI E PROTEGGI GLI ALTRI: NON CREARE AGGROVAMENTI, NON RIMANDARE E METTI DE DISTANZA. FUORI DA USCIRE DI CASA. NON RIPPULARE NEI SPAZI APERTI. UNITI MA DISTACATI. FERMANDO IL CONTAGIO/VIRUS!**

**CERCHIAMO VOLONTARI**

# RICONOSCIMENTI



Con un decreto del Presidente della Repubblica del 19 aprile 2007, a Castel Maggiore è stato conferito il titolo di Città. Le ragioni del conseguimento del titolo sono da attribuirsi all'importanza storica, artistica, civica o demografica.



Castel Maggiore ha aderito anche per il 2020 alla Giornata Internazionale contro omofobia, lesbofobia, transfobia e bifobia, attraverso la rete READY.



Il centro per il Libro e La lettura, l'istituto autonomo del Ministero della cultura, ha annoverato Castel Maggiore tra i comuni italiani che hanno ottenuto la qualifica di "Città che legge" per il 2020-2021.



La Città partecipa alle iniziative dell'Associazione Italiana per il Consiglio dei Comuni e delle Regioni d'Europa come discussioni ed eventi sul tema della sensibilizzazione. L'Associazione gestisce, inoltre, commissioni europee in Italia.



La Città è tra gli enti soci di Avviso Pubblico, una rete di enti locali che si impegna a promuovere la cultura della legalità e della cittadinanza responsabile.



Castel Maggiore è stata certificata "Covidless Approach&Trust" nel 2020 per la capacità di risposta che, in accordo con l'Unione Reno Galliera, ha messo in atto per far fronte all'emergenza legata al Covid-19 dal punto di vista della fruibilità del territorio.





# NOTA METODOLOGICA



Il Bilancio Pop del Comune di Castel Maggiore mostra e spiega i risultati della gestione realizzati per il territorio nel 2020 dalla Città e dal suo gruppo. La scelta di redigere il bilancio Pop è quella di favorire la trasparenza, l'accessibilità e il dialogo con i cittadini e con tutti i portatori di interesse del Comune di Castel Maggiore.

Il Popular Financial Reporting (Bilancio POP) della Città traduce la rendicontazione economico-patrimoniale attraverso un linguaggio accessibile e una strutturazione in grado di accompagnare il lettore in tutte le funzioni e le partecipate designate alla risposta ai bisogni del cittadino e del territorio. L'impostazione mira alla chiarezza e alla comprensibilità, raccogliere e determinare le competenze del gruppo amministrazione pubblica, definisce la forma grafica e il tipo di linguaggio, tenendo conto delle caratteristiche dei potenziali lettori. L'esposizione dei risultati tiene conto di una serie di capitali (naturali, sociali e relazionali, intellettuali, umani, finanziari e manifatturieri) in grado di esprimere completamente la realtà del gruppo.<sup>1</sup>

È approfondita l'analisi di allocazione delle risorse resa attraverso l'incidenza e rapporto tra bisogno e fattori. La realizzazione del report tiene conto di differenti aspetti della letteratura scientifica sul tema e di un confronto sulla prassi di realizzazione nei paesi anglofoni.<sup>2,3</sup>

In particolare, per la comprensione del documento è determinante identificare le modalità di allocazione dell'impegno dell'Unione Reno Galliera. I comuni appartenenti trasferiscono risorse all'Unione, che a sua volta impegna queste risorse sulla base delle necessità specifiche del territorio. L'impegno finanziario e i trasferimenti dei comuni verso l'Unione sono ripartiti con una quota fissa del 20% determinata sugli impegni totali assunti dall'Unione a cui si somma una quota pari all'80% degli impegni totali assunti dall'Unione definita in proporzione al numero di abitanti di ogni singolo comune. Tale ripartizione può variare in base ad accordi tra Unione Reno Galliera e Comune per la copertura di servizi specifici e bisogni particolari a cui il Comune intende rispondere per i servizi realizzati dall'Unione. Su questo presupposto sono stati indicate le cifre relative all'erogazione di servizi sociali, educativi, cultura e sport, controllo del territorio e servizi generali.

1 BIANCONE, P., SECINARO, S., BRESCIA, V., & IANNACI, D. (2019). THE POPULAR FINANCIAL REPORTING BETWEEN THEORY AND EVIDENCE. INTERNATIONAL BUSINESS RESEARCH, 12(7).

2 BIANCONE, P. P., SECINARO, S., & BRESCIA, V. (2020). POPULAR FINANCIAL REPORTING: A NEW INFORMATION TOOL FOR LOCAL PUBLIC GROUPS. IN FINANCIAL DETERMINANTS IN LOCAL RE-ELECTION RATES: EMERGING RESEARCH AND OPPORTUNITIES (PP. 129-175). IGI GLOBAL

3 BIANCONE, P., SECINARO, S., BRESCIA, V., & IANNACI, D. (2019). THE POPULAR FINANCIAL REPORTING BETWEEN THEORY AND EVIDENCE. INTERNATIONAL BUSINESS RESEARCH, 12(7).

Nella fattispecie, la voce di servizi generali include i servizi di pianificazione, la gestione delle risorse umane e dei sistemi informativi, la gestione del territorio e il centro di costo ausiliario.

Il Bilancio Pop evidenzia gli obiettivi strategici raggiunti confrontando quanto inserito nel bilancio di previsione per il periodo in osservazione. L'incidenza della spesa e la ripartizione della responsabilità con l'amministrazione sono le linee guida della narrazione. Il Bilancio Pop è stato redatto tra il 2020 e il 2021 attraverso il sistema di raccolta delle informazioni certificato dal Dipartimento di Management dell'Università degli Studi di Torino, che ha verificato la congruità dell'approccio applicato ai contenuti del POP. La Relazione sulle Performance dell'Unione Reno Galliera, la Relazione annuale sul PEG (Piano Esecutivo di Gestione) della Città di Castel Maggiore integrato con il sistema informativo interno dell'Unione e della Città, hanno guidato l'analisi e la rappresentazione della visione d'insieme.

Il documento è stato redatto attraverso la costituzione di due comitati che ne garantiscono trasparenza e affidabilità:



### **Comitato Scientifico:**

Paolo Biancone  
Silvana Secinaro  
Valerio Brescia  
Matteo Cavalieri  
Isabella Scippa

### **Comitato Tecnico:**

Valerio Brescia  
Sergio Secondino  
Daniel Iannaci  
Davide Calandra  
Federico Chmet  
Federico Lanzalonga  
Federica Bassano

# PIANO DI DIFFUSIONE



Al fine di **diffondere** le informazioni presenti nel documento verso la cittadinanza, amministrazioni, enti e altri soggetti interessati, è prevista una serie di appuntamenti e mezzi di seguito esplicitati. Lo scopo del documento è quello di responsabilizzare la popolazione coinvolgendola nella valutazione dei risultati del Gruppo Pubblico della Città di Castel Maggiore.

La diffusione avviene in versione digitale, attraverso i social media della Città di Castel Maggiore e sul sito istituzionale, sia attraverso una versione cartacea distribuita presso le 8.484 famiglie della Città di Castel Maggiore e verso i principali portatori di interesse della Città.

L'attività comprende anche la:

- condivisione del Report attraverso social-media, canali social gestiti dalla Città, Asl, Anagrafe e Posta.
- invio del documento ai principali Enti coinvolti nell'erogazione dei servizi pubblici e ai dipendenti del Gruppo Pubblico.
- consegna del documento agli amministratori della Città, del Gruppo Pubblico.
- condivisione verso i propri iscritti agli Ordini Professionali dell'Emilia-Romagna presenti all'interno della Città di Castel Maggiore.

Ufficio Relazioni Con Il Pubblico

Piazza Pace

Tel. 051.63.86.874/718

Fax 051.63.86.800

Mail: [urp@comune.castel-maggiore.bo.it](mailto:urp@comune.castel-maggiore.bo.it)

Ufficio Stampa

Via Matteotti, 10

Tel. 051.63.86.738

Mail: [info@comune.castel-maggiore.bo.it](mailto:info@comune.castel-maggiore.bo.it)



<http://www.comune.castel-maggiore.bo.it/>



[@ComuneCastelMaggiore](https://www.facebook.com/ComuneCastelMaggiore)



[telecastelmaggiore](https://www.youtube.com/telecastelmaggiore)



[comune\\_castel\\_maggiore](https://www.instagram.com/comune_castel_maggiore)



[Comune di Castel Maggiore -Bo](https://www.telegram.com/Comune-di-Castel-Maggiore-Bo)

Al fine di migliorare i contenuti del documento scansiona il QR code per compilare il questionario online volto a ridefinire le future informazioni, (tempo di compilazione 10 minuti):



