

Città di  
Castel Maggiore

**DM** DIPARTIMENTO DI  
MANAGEMENT  
VALTER CANTINO

# POPULAR FINANCIAL REPORTING 2022

BILANCIO POP

# INDICE

1. Il territorio pg. 5
2. Gruppo pubblico pg. 11
3. L'Unione Reno Galliera e il comune di Castel Maggiore pg. 18
4. Servizi alla persona pg. 24
5. Ufficio di piano pg. 29
6. Cultura, sport e turismo pg. 30
7. Polizia Locale pg. 35
8. Servizi civici pg. 37
9. Servizi informatici pg. 38
10. Sportello unico per le attività produttive di edilizia e commercio pg. 39
11. Trasporti pg. 40
12. Manutenzione pubblica e risparmio energetico pg. 42
13. Verde pubblico e tutela del territorio pg. 44
14. Ufficio pratiche sismiche pg. 46
15. Comunicazione pg. 47
16. Nota metodologica pg. 48
17. Piano di diffusione pg. 49

La quarta edizione del Popular Financial Reporting - Bilancio POP di Castel Maggiore ci evidenzia alcuni punti che riteniamo molto importanti per il conseguimento del bene comune nella nostra città.

Abbiamo sempre sottolineato che il Bilancio approvato ogni anno dal Consiglio comunale è un atto complesso, che rendiconta e programma, ma che ha il limite di non essere facilmente accessibile ai non addetti ai lavori.

Per evitare di alzare un muro tra chi si occupa della pubblica amministrazione e chi quella pubblica amministrazione la sostiene con le proprie tasse e con il proprio voto, ovvero la cittadinanza, prima titolare dell'azione di governo, ricorriamo dunque a uno strumento come il POP che aiuta la lettura dei dati contabili della pubblica amministrazione e li connette con i temi che più stanno a cuore a tutti noi: dall'educazione alla tutela dei soggetti più fragili, dall'ambiente alle opere pubbliche.

Il 2022, cui si riferisce questo fascicolo, è l'anno di uscita dalla pandemia, ma anche l'anno della guerra in Ucraina, del caro energia, del balzo dell'inflazione con un aumento medio annuo sul 2021 dell'8,4% in Emilia-Romagna: un contesto difficile, a cui abbiamo reagito cercando di difendere e aumentare molti dei servizi erogati e il numero di cittadini che ne hanno beneficiato.

Il nostro comune, pur con un sensibile aumento della spesa, dovuto soprattutto agli investimenti nell'educazione, si conferma libero da mutui e da debiti, in assoluta controtendenza rispetto all'andamento della spesa pubblica nel nostro paese, registra una ottima performance nella lotta all'evasione fiscale, assume un atteggiamento virtuoso nel reperimento di fondi pubblici che culmina nei 14 milioni di euro ottenuti dal PNRR per realizzare la nuova scuola media.

Registriamo anche un dato molto incoraggiante: dopo il grave calo durante la pandemia, aumenta il numero degli occupati, tornati ai livelli del 2019 e superandoli. Per il secondo anno, cerchiamo anche di collegare i dati ai 17 Obiettivi per lo Sviluppo Sostenibile delle Nazioni Unite, i cosiddetti Sustainable Development Goals (SDGs): implementiamo così la base di valutazione della performance della pubblica amministrazione locale, confermando e rilanciando il nostro impegno e il nostro dovere di trasparenza nei confronti di chi vive e lavora a Castel Maggiore.

Ringraziamo l'equipe del Dipartimento di Management Valter Cantino, che ha curato il rapporto, il personale degli uffici del comune e dell'Unione Reno Galliera che ha laboriosamente fornito i dati necessari, e soprattutto la cittadinanza per l'attenzione che vorrà dedicare a queste pagine.



**Belinda Gottardi**  
Sindaca di Castel Maggiore



**Matteo Cavalieri**

Assessore Bilancio,  
Programmazione, Tributi,  
Patrimonio. Sistemi informativi.

# 1. Il Territorio



Estensione territoriale: 30,9Km<sup>2</sup>  
8 frazioni e località  
Altitudine: 29 m.s.l.m.



Popolazione residente: 18.507 (31/12/2022)  
Di cui femmine: 9.606 -> 51,9%  
Di cui maschi: 8.901 -> 48,10%

## Popolazione residente al 31/12/2022: 18.507 abitanti

Dal grafico è possibile notare come la popolazione sia aumentata significativamente a partire dal 2012 raggiungendo il suo picco nel 2020.

Al 31 dicembre 2022, la popolazione residente sul territorio di Castel Maggiore (pari a 18.507 abitanti) si è mantenuta per lo più costante rispetto all'anno precedente (18.537 abitanti).

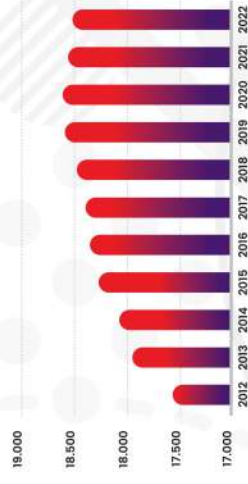

## Saldo nati/morti (2022): - 117

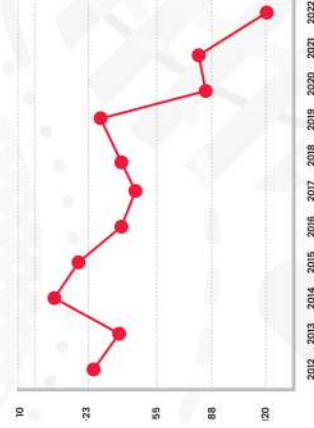

Il saldo nati/morti, riconosciuto anche come saldo naturale, non è altro che la differenza tra il numero dei nati e il numero dei morti relativamente ad un periodo determinato.

Questo fornisce una misura della crescita o diminuzione della popolazione del comune dovuta solo ai fattori naturali. Nel caso specifico, se si guarda alla differenza storica tra nati e morti, emerge che **la popolazione sta progressivamente invecchiando**.

In questi ultimi anni, il dato si è ridotto drasticamente passando da **-28 nel 2019 a -117 nel 2022**.

## Andamento popolazione straniera (2022): 1.616

La popolazione straniera residente all'interno del Comune di Castel Maggiore è diminuita lievemente rispetto al 2019, passando da un valore di 1.643 ad un valore di 1.616 nel 2022.

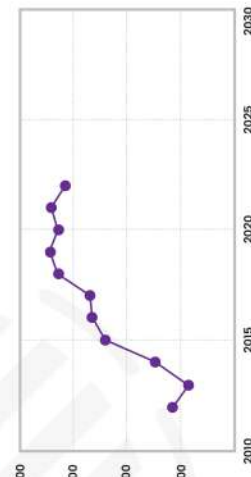

Fonte: D.U.P. - Unione Reno Galliera 2022



### Saldo emigrazioni/immigrazioni (2022): 85

Il saldo emigrazioni/immigrazioni è calcolato sottraendo il numero di emigrati (persone che lasciano il comune) dal numero di immigrati (persone che si trasferiscono nel comune) in un determinato periodo di tempo. Questo fornisce una misura della variazione della popolazione del comune dovuta ai flussi migratori, escludendo le variazioni dovute a nascite e morti.

Tale indicatore ha subito notevoli fluttuazioni negli anni, in particolare è passato da 117 nel 2019 a 18 nel 2020, anno nel quale ha raggiunto il suo valore più basso e la motivazione è riscontrabile nel fatto che durante il periodo si è diffusa la pandemia da Covid-19. **L'indicatore è tornato a crescere arrivando ad un valore di 85 nel 2022** il Comune presenta un numero più elevato di immigrati rispetto agli emigrati, dimostrando una certa capacità nel trattenere i propri abitanti sul territorio.

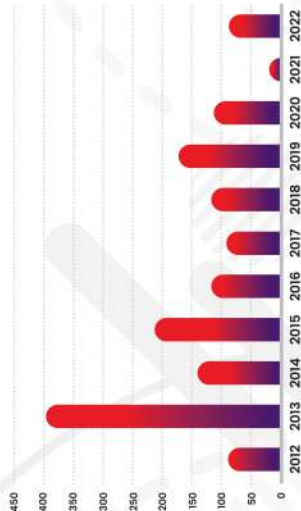

### Popolazione dell'Unione Reno Galliera: 75.194 (al 01/01/2022)

L'ammontare della popolazione totale residente all'interno dell'Unione Reno Galliera è aumentata sia rispetto all'anno 2021 (74.586) che all'anno 2020 (74.915).

### La Popolazione dell'Unione Reno Galliera per classi di età (Anno 2022)

Struttura per età della popolazione residente Unione Reno Galliera

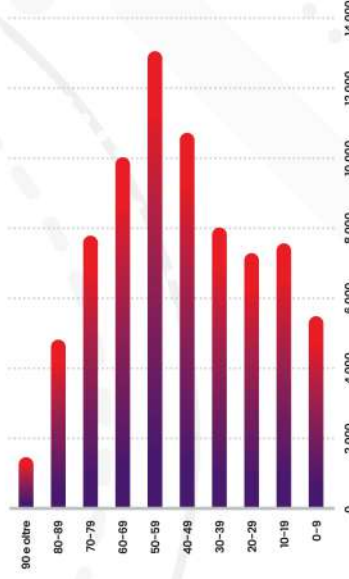

La popolazione residente nel corso del 2022 ha avuto un incremento totale di **438 unità**.

La popolazione straniera è pari a **1.616 unità** pari al **8,73%** del totale dei residenti. Castel Maggiore rappresenta il secondo comune, dopo San Pietro in Casale (1.815 unità), con il maggior numero di stranieri dell'Unione Reno Galliera. Nel 2022 per tutti i comuni il primo stato di provenienza della popolazione straniera è la **Romania**, ad eccezione del comune di Pieve di Cento per il quale è il Marocco. L'analisi della popolazione per classi di età conferma una forte presenza di popolazione di età compresa tra i 40 e 69 anni pari a **12.992 unità** (in aumento di 119 unità rispetto al 2021) ed anche un apprezzabile numero di giovani nelle fasce di età 0-19 anni pari a **12.934 unità**, in lieve calo rispetto all'anno precedente (diminuzione di **11 unità**).

### Reddito complessivo medio per contribuente dell'Unione Reno Galliera

Per quanto riguarda il reddito medio per contribuente dell'anno 2022 si evidenziano i Comuni di Castel Maggiore (27.286€) e San Giorgio di Piano (25.768€) come gli enti con la popolazione con maggior reddito medio sopra i 25.000 euro.

Il Comune di Galliera è quello con il minor reddito, sotto i 21.000 euro.

Inoltre, è possibile notare che più è elevata la distanza dalla città di Bologna più il reddito diminuisce.

Fonte: Atlante Statistico Metropolitano All'interno dell'immagine, l'intensità di colore indica maggiore reddito (€).

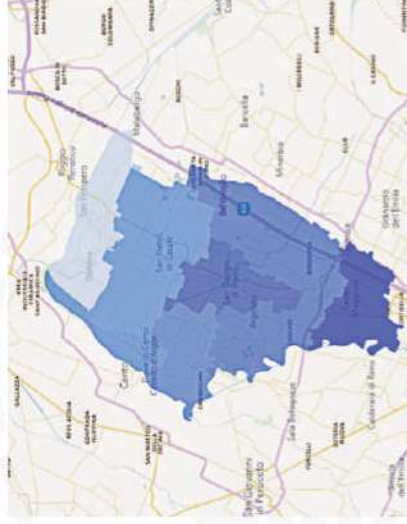

### Agenda 2030 e Obiettivi di Sviluppo Sostenibile

Nel settembre 2015 i governi dei 193 Paesi membri dell'Organizzazione delle Nazioni Unite hanno approvato l'**Agenda 2030** per lo sviluppo sostenibile. Si tratta di un programma d'azione che delinea un percorso all'interno del quale si tenta di allineare le politiche europee, nazionali e locali.

L'Agenda ingloba 17 Obiettivi per lo Sviluppo Sostenibile, i cosiddetti **Sustainable Development Goals (SDGs)**. Essi fungono da guida per gli sforzi di sviluppo a livello internazionale, nazionale e locale e contribuiscono a definire le politiche e le priorità dell'Unione. L'UE ha riconosciuto gli SDG come una roadmap fondamentale per affrontare le sfide globali e per promuovere uno sviluppo economico, sociale ed ambientale equo e sostenibile nei suoi Paesi membri e nei Paesi partner. Questo significa che l'UE si impegna a integrare gli SDG nelle sue politiche, programmi e progetti, e lavora attivamente per raggiungere gli obiettivi fissati entro il 2030.



Fonte: Sustainable Development Goals (Agenda 2030)

È all'interno di tale contesto internazionale che ogni istituzione deve offrire il proprio contributo.

In particolare modo gli enti locali, singoli e associati, sono il punto di partenza per attivare politiche volte alla riduzione degli sprechi, alla sostenibilità e all'innovazione. Dunque, il ruolo degli enti locali si è rivelato essere di fondamentale importanza all'interno di questo contesto, in particolare per quanto riguarda la trasmissione dei valori di prossimità e sussidiarietà, indispensabili per la realizzazione di politiche sovranazionali. In quest'ottica, le Unioni sono quindi considerate lo strumento migliore per superare le fragilità dei comuni, migliorare la qualità dei servizi offerti e razionalizzare l'utilizzo delle risorse disponibili.

La Città di Castel Maggiore, per il secondo anno di fila, si è impegnata nello sviluppo di un percorso di mappatura degli indicatori applicabili. Di seguito sono presentati alcuni dati di contesto relativi alla Città di Bologna e, ove possibile, indicatori di confronto.

### 8 LAVORO DIGNITOSO E CRESITA ECONOMICA

INDICATORI	SDGs Bologna (ultimo valore)	SDGs Castel Maggiore (2020)	SDGs Castel Maggiore (2021)	SDGs Castel Maggiore (2022)
Diebilitati in centri occupazionali / laboratori protetti (%)	Non analizzato	11,33	12,08	13,58

Con riferimento all'anno 2022, il numero di residenti nella Città di Castel Maggiore è pari **18.507**, dei quali **9.975** rappresentano gli individui occupati (in base ai dati Istat occupazione provincia di Bologna). Il numero degli occupati all'interno della Città è aumentato rispetto agli anni precedenti, nei quali era pari a 8.025 nel 2021 e 8.304 nel 2020, riavvicinandosi e superando il valore di 9.824 del 2019.

### 16 PACE, GIUSTIZIA E ISTITUZIONI SOLIDE

INDICATORI	SDGs Bologna (ultimo valore)	SDGs Castel Maggiore (2020)	SDGs Castel Maggiore (2021)	SDGs Castel Maggiore (2022)
Partecipazione elettorale politiche anno (%)	76,11 (2018)	81,69	81,89	76,73

Per quanto riguarda la percentuale della popolazione che ha partecipato alle elezioni politiche è possibile notare come il dato sia rimasto invariato tra il 2020 e il 2021 all'interno del Comune di Castel Maggiore, nonostante questo dato sia peggiorato all'interno della città di Bologna passando da 80,63 (2013) a 76,11 (2018).

Al contempo, la partecipazione elettorale all'interno del Comune di Castel Maggiore è diminuita, passando da un valore di 81,9% per gli anni del 2020 e 2021 ad un valore di 76,73% nel 2022.

### 17 PARTNERSHIP PER GLI OBIETTIVI

INDICATORI	SDGs Bologna (ultimo valore)	SDGs Castel Maggiore (2020)	SDGs Castel Maggiore (2021)	SDGs Castel Maggiore (2022)
Cooperative sociali (numero)	1,99	0,99	0,99	0,99

## Quali sono stati i temi di maggior interesse per l'anno 2022?

L'identificazione delle tematiche più rilevanti sul territorio del Comune di Castel Maggiore è stata resa possibile grazie all'applicazione della sentiment analysis condotta attraverso un particolare software chiamato Talkwalker, ossia la piattaforma di analisi e monitoraggio delle reazioni dei cittadini e dei vari altri portatori di interesse sui social media e altri canali web. L'analisi condotta ha consentito di individuare i principali media di interazione, le caratteristiche degli utenti più attivi sui social media e i trend che caratterizzano il periodo di riferimento. Inoltre, l'analisi permette di aggiornare i contenuti e dare notizia anche su temi e questioni dibattute nel periodo successivo alla chiusura del bilancio.

In particolare, i grafici sottostanti mostrano che il numero di risultati maggiormente significativi e tenuti in considerazione nel processo di elaborazione del seguente documento sono **1.300 notizie e post** presenti sul sito web. L'engagement prodotto da questi risultati ha determinato un totale di **3.600 interazioni**. Le fonti analizzate sono state prodotte da un totale di **526 autori/soggetti** e le **fonti** su cui sono state pubblicate notizie e post sono pari a **326**.

Questi dati sono aumentati significativamente rispetto al passato (anno 2021) dove i risultati di notizie e post ammontavano semplicemente a 239 e l'engagement totale è stato di 490 interazioni. Inoltre, nel 2021 solo 84 autori unici hanno pubblicato notizie e post sui vari siti e analisi di comunicazione determinando un ammontare totale di fonti pari a 73.



Nel grafico successivo sono messe in luce le principali fonti sulle quali sono state divulgate le informazioni e post che hanno determinato un certo coinvolgimento e dibattito dei cittadini relativamente a tematiche specifiche di comune interesse.

In questo caso, è possibile notare come le notizie online e fonti simili hanno dominato la scena, seguite dai blog, quotidiani, post su Twitter, notizie sui periodici e altri canali social.

PORTATA VS ENGAGEMENT



<sup>1</sup> Caratù, M., Brescia, V., Pigiattelle, I., & Biancone, P. (2023). Assessing Energy Communities' Awareness on Social Media with a Content and Sentiment Analysis. Sustainability, 15(8), 6976.

## 2. Gruppo Pubblico



RIPARTIZIONE PER TIPI DI MEDIA

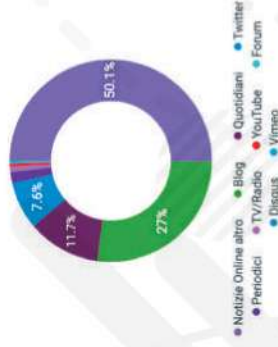

Per l'anno 2022/2023, i temi che principalmente hanno determinato nei cittadini delle reazioni positive (pari al 17,7% del totale, mentre la restante parte si è costituita di una porzione di 8,3% di reazioni negative e di 74%, di reazioni neutre) riguardano principalmente il territorio e le aziende operanti al proprio interno, la musica, lo slancio sia nazionale che internazionale di alcune iniziative, che verranno maggiormente approfondite all'interno del documento.

Il riconoscimento della medaglia d'argento al merito civile, consegnato nelle mani della Sindaca Belinda Gottardi il 30 novembre dal Presidente della Repubblica, rende onore alle persone e alle storie che non sono mai state dimenticate, grazie al lavoro infaticabile delle Amministrazioni comunali, dell'ANPI, delle associazioni, delle scuole e di tutti coloro che hanno custodito una memoria civica che è fondamento del vivere insieme, perché "Durante il periodo bellico fu teatro di azioni di sabotaggio, di bombardamenti e di manifestazioni di protesta a sostegno della Resistenza. Il territorio comunale fu soggetto ad azioni di rappresaglia da parte dei tedeschi. Esempio di coraggio e virtù civiche. 1943-1945 - Castel Maggiore".

Tra gli altri temi rilevanti che, come anche per l'anno precedente, hanno determinato reazioni positive sono le politiche e iniziative volte a favorire supporto e assistenza ai soggetti e famiglie maggiormente in difficoltà. È, infatti, nota la grande attenzione che il Comune presta a tutte quelle tematiche riguardanti l'inclusione sociale.

Tra i temi che hanno generato una reazione negativa rientrano senza dubbio l'aumento della tassa sui rifiuti (TARI) pari al 3% per Castel Maggiore. A generare reazioni negative nella popolazione del Comune ha contribuito anche la comunicazione da parte delle amministrazioni locali dello stop alla circolazione dei veicoli a gasolio Euro 4 e Euro 5.

Infine, nel 2022 la lunga durata dei lavori pubblici che ha determinato la presenza per lungo tempo di svariati cantieri per la Città hanno determinato delle reazioni negative tra i cittadini di Castel Maggiore.

Alcuni dei servizi erogati a favore dei cittadini sono messi a disposizione direttamente dal Comune di Castel Maggiore mentre altri vengono svolti da aziende di cui il Comune detiene una percentuale di partecipazione o da altri enti esterni che perseguono obiettivi comuni a quelli della Città. Tutto questo contribuisce a garantire al Comune un complesso e ben strutturato meccanismo di funzionamento.

### Perimetro Di Consolidamento Del Comune Di Castel Maggiore

Società partecipate	Tipologia di servizi erogati	Percentuale di partecipazione	Numero di dipendenti (rispetto alla % di partecipazione)
Comune di Castel Maggiore			53
Geovest s.r.l.	Gestione raccolta rifiuti	10,10%	10
HERA s.p.a.	Produzione e gestione di energia elettrica, gas, acqua, ambiente teleriscaldamento	0,25%	23
lepidaSpa	Spidi, reti e servizi informatici	0,0014%	0
ACER Bologna	Gestione, locazione e servizi alloggi di edilizia residenziale pubblica	1,40	1
Asp Pianura Est	Erogazione di una serie di servizi a favore di Castel Maggiore	0%	0
Unione Reno Galliera	Contribuisce alla realizzazione dei diversi servizi per la città di Castel Maggiore		28
Totale dipendenti del Gruppo Amministrazione Pubblica e dei dipendenti dell'Unione Proporzionale			115

Il Gruppo così composto assorbe l'1,55% delle **persone occupate** nella Città di Castel Maggiore I dipendenti della Città sono **53**, cui **35** donne e **18** uomini.



## 2.1 Il Bilancio Consolidato

Il bilancio consolidato è un documento contabile che riassume le informazioni economiche-finanziarie di un gruppo di imprese, inoltre è una risorsa fondamentale per valutare la salute finanziaria e la capacità di generare profitti o creare valore per gli investitori.

Il Bilancio Consolidato del Gruppo Città di Castel Maggiore è formato da:  
 Bilancio della Città + Bilancio della società che sono incluse nel perimetro di consolidamento:  
 Acer Provincia di Bologna e Lepida Scpa



### Stato Patrimoniale Consolidato 2022 In Milioni Di €

ATTIVO	95,15	PASSIVO	95,15
Immobilizzazioni	71,65€	Patrimonio netto	70,03 €
Attivo circolante	23,50	Debiti	4,71 €
Ratei e riscontri attivi	0,014 €	TFR	0,02 €
		Fondo rischi e oneri	0,02 €
		Ratei e riscontri passivi	0,02 €

Investimenti del bilancio consolidato negli ultimi quattro anni:



Lo Stato Patrimoniale rappresenta il valore dei beni e dei capitali che il Comune di Castel Maggiore ha a disposizione. Esso fotografa la situazione patrimoniale, dall'1/1 al 31/12 dell'anno di riferimento, in questo caso il 2022.  
 Notiamo che le attività, cioè le risorse economiche che il comune impiega per svolgere le proprie attività produttive sono uguali alle passività, cioè le fonti finanziarie proprie e di terzi. Nel 2022 il valore è 95.151.200€.

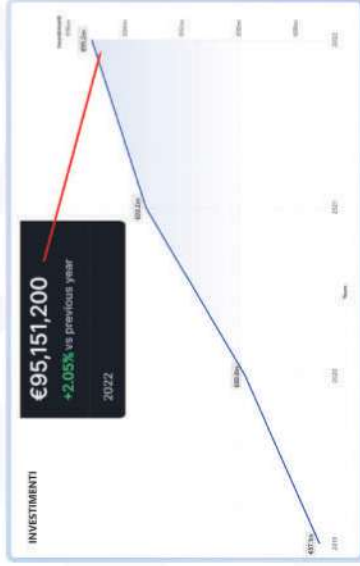

## Conto Economico Consolidato 2022 In Milioni Di €

All'interno del Conto Economico consolidato si hanno due società che contribuiscono all'interno in maniera proporzionale alla quota di partecipazione della detenuta.

	COMPONENTI POSITIVI GRUPPO CONSOLIDATO	COMPONENTI NEGATIVI GRUPPO CONSOLIDATO
Castel Maggiore (98,599%)	16,80 €	17,30 €
Lepida S.c.p.A. (0,0014%)	0,00 €	0,00 €
ACER Bologna (1,40%)	0,23 €	0,25 €
<b>TOTALE</b>	<b>17,03 €</b>	<b>17,55 €</b>



## Risultato della gestione operativa del Gruppo Consolidato nel 2022: - 0,52 milioni di €

Nel corso del 2022 il risultato della gestione operativa del Gruppo Consolidato della Città di Castel Maggiore è pari a **0,52 milioni di euro**, al netto dei proventi e oneri finanziari pari a **0,37 milioni di euro**, dei proventi e oneri straordinari pari a **0,83 milioni di euro**, presentando un risultato d'esercizio ante imposte pari a **- 0,11 milioni di euro**

Negli anni:  
 2019: -1,52;  
 2020: -0,61;  
 2021: -1,18;  
 2022: -0,52.

Il risultato d'esercizio è migliorato rispetto al 2021, dal momento che il risultato della gestione operativa ammontava a -1,18 milioni di euro, al netto dei proventi e oneri finanziari 0,32 milioni di euro, dei proventi e oneri straordinari 2,2 milioni di euro, ed un risultato ante imposte è di 0,96 milioni di euro.

## Struttura organizzativa dell'ente

L'attuale macrostruttura dell'Ente prevede un'articolazione su quattro Settori, cui fanno capo altrettanti titolari di posizione organizzativa con ruolo apicale. Al vertice dell'organizzazione della città di Castel Maggiore si trova il Sindaco, eletto dai cittadini ogni cinque anni.

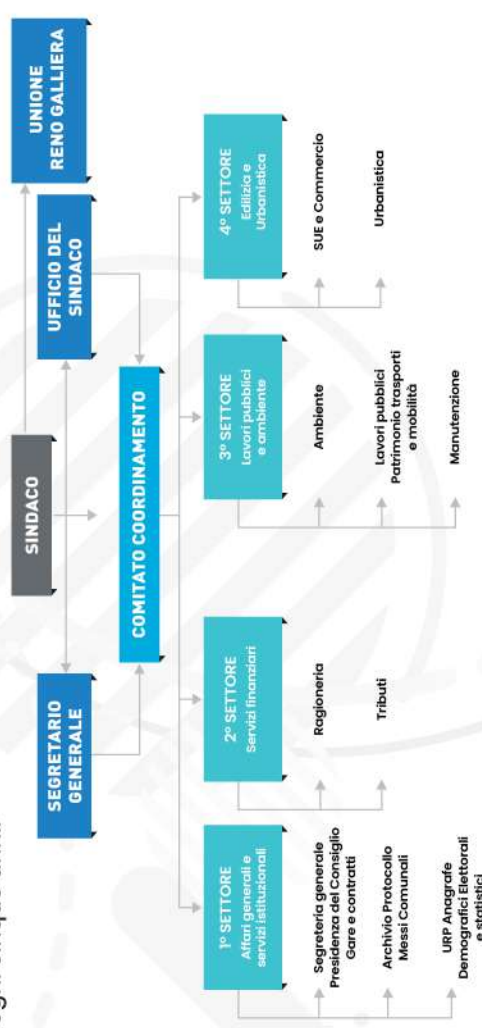

## Il governo cittadino

I principali organi del governo del Comune di Castel Maggiore sono il Consiglio Comunale, il Sindaco e la Giunta. Il Consiglio Comunale è il più importante organo decisionale di Castel Maggiore; esso è composto da 17 membri che costituiscono 4 differenti gruppi.

### ATTIVITA' DECISORIE DEL COMUNE DI CASTEL MAGGIORE

- SEDUTE GIUNTA COMUNALE --> 51
- DELIBERAZIONI CONSIGLIO COMUNALE --> 61
- DELIBERAZIONI GIUNTA COMUNALE --> 180
- ROGITI --> 1
- CONFERENZA RESPONSABILI DI SETTORE --> 20
- SEDUTE DEL CONSIGLIO COMUNALE --> 9

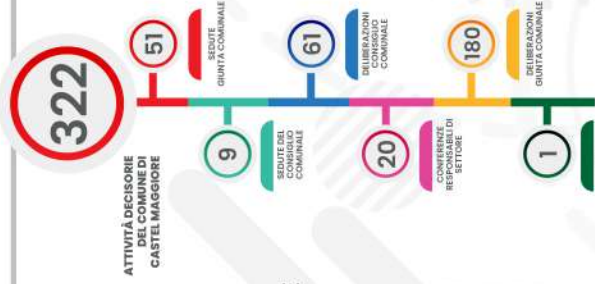

## Le entrate del Comune



Le entrate del comune sono composte da entrate correnti (Tributarie e trasferimenti da altri enti pubblici) e, in piccola parte, anche da altri tipi di proventi secondari. Viene dunque rendicontato come le risorse entrano nelle casse del Comune e come queste vengono impiegate per garantire il corretto funzionamento della Città.

ENTRATE	Rendiconto 2019	Rendiconto 2020	Rendiconto 2021	Rendiconto 2022
Totale entrate correnti	15.860.316	14.987.483	15.138.394	16.056.844
Altri tipi di entrate CAPITALE	3.696.809	3.574.532	4.164.169	3.891.480
<b>TOTALE</b>	<b>19.557.125</b>	<b>18.562.015</b>	<b>19.302.563</b>	<b>19.948.324</b>

## ENTRATE TRIBUTARIE: si rileva il seguente andamento.

Entrate tributarie	Rendiconto 2019	Rendiconto 2020	Rendiconto 2021	Rendiconto 2022
Fondo solidarietà comunale / Fondo sperimentale riequilibrio	1.938.981	1.813.265	1.826.123	1.820.000
IMU / ICI	4.586.194	4.640.127	5.466.919	5.765.746
TASI	1.447.995	228.897	183.907	288.771
TARI / TARES	3.036.402	2.948.344	3.106.708	3.104.050
Addizionale comunale all'IRPEF	1.559.690	1.500.000	1.404.455	1.780.000
Imposta comunale pubblicità	200.844	181.457	Canone unico - entrata patrimoniale	Canone unico - entrata patrimoniale
Altri tributi	8.580	0,00	0,00	0,00
<b>TOTALE</b>	<b>12.778.686</b>	<b>11.322.080</b>	<b>11.988.112</b>	<b>12.758.567</b>

## RECUPERO EVASIONE:

L'ente sta procedendo ad effettuare le attività di verifica e controllo ai fini della lotta all'evasione e al recupero del non riscosso per le entrate di propria competenza.

Entrate recupero evasione tributaria	Rendiconto 2019	Rendiconto 2020	Rendiconto 2021	Rendiconto 2022
Recupero evasione IMU	958.247	243.598	673.141	1.125.693
Recupero evasione ICI	5.225	11.427	4.701	8.824
Recupero evasione TARSU/TARI/TARES	9.210	23.935	25.130	54.415
Recupero evasione TASI	342.098	120.746	160.334	249.543
<b>TOTALE</b>	<b>1.314.780</b>	<b>399.707</b>	<b>863.306</b>	<b>1.438.475</b>

**IMU/ICI** – Imposta municipale propria: l'imposta riguarda coloro che possiedono un immobile diverso dall'abitazione principale. L'IMU è il principale tributo che contribuisce all'erogazione dei servizi indivisibili prodotti dalla Città.

**TARI/TARES** – Tassa rifiuti: dovuta da chi ha la proprietà di un immobile a qualsiasi titolo o da chi vi risiede. È versata in maniera proporzionale in base a tariffe stabilite dal Comune. Questa entrata serve per far fronte alle spese per la gestione del ciclo dei rifiuti.

**TASI** – Tassa per i servizi indivisibili: tributo volto a finanziare servizi comunali indivisibili come polizia locale, viabilità, manutenzione del verde pubblico, del patrimonio storico artistico e culturale, pubblica illuminazione, socioassistenziali ecc. Il tributo viene pagato da chi possiede o detiene, a qualsiasi titolo, fabbricati (rurali ed urbani), compresa l'abitazione principale, e aree edificabili.

**Addizionale Comunale Irpef** – le addizionali comunali sono applicate per i lavoratori dipendenti e per tutti coloro che ne sono assoggettati, nelle buste paga di fine mese o direttamente nella dichiarazione dei redditi. Serve a finanziare una parte dei servizi erogati dal Comune in seguito alla crescente autonomia finanziaria definita dal federalismo fiscale.

## Principali entrate tributarie a carico dei cittadini

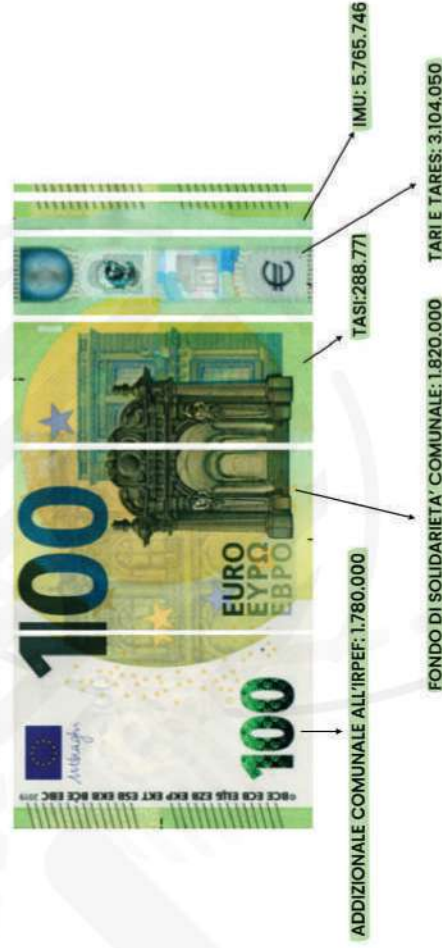



## COME SONO STATE SPESE LE ENTRATE

Come si può notare dalla tabella sottostante vengono evidenziate le principali spese sostenute dal Comune sulla base di quelli che sono state i bisogni fondamentali per i cittadini, questo è possibile attraverso le **missioni** ove si può identificare le funzioni essenziali e gli obiettivi strategici a cui destinare le risorse finanziarie, strumentali e umane. La rappresentazione si riferisce alle spese correnti, ovvero spese sostenute per il funzionamento dei servizi pubblici.

MISSIONI	2019	2020	2021	2022
1 - SERVIZI ISTITUZIONALI, GENERALI E DI GESTIONE	3.804.608	3.556.149	4.054.985	4.609.865
3 - ORDINE PUBBLICO E SICUREZZA	737.014	276.468	96.337	299.603
4 - ISTRUZIONE E DIRITTO ALLO STUDIO	1.854.659	3.195.352	2.884.387	3.876.371
5 - TUTELA E VALORIZZAZIONE DEI BENI E DELLE ATTIVITÀ CULTURALI	418.149	552.457	439.547	1.701.072
6 - POLITICHE GIOVANILI, SPORT E TEMPO LIBERO	653.780	488.484	398.204	311.554
7 - TURISMO	894	893	7.594	6.304
8 - ASSETTO DEL TERRITORIO ED EDILIZIA ABITATIVA	189.405	276.840	390.807	210.864
9 - SVILUPPO SOSTENIBILE E TUTELA DEL TERRITORIO E DELL'AMBIENTE	4.068.235	3.705.105	3.741.520	3.742.890
10 - TRASPORTI E DIRITTO ALLA MOBILITÀ	1.760.451	1.784.070	1.190.377	1.264.132
11 - SOCCORSO CIVILE	153.339	24.253	24.251	22.460
12 - DIRITTI SOCIALI, POLITICHE SOCIALI E FAMIGLIA	2.209.876	2.575.531	2.164.541	2.370.162
13 - TUTELA DELLA SALUTE	27.950	29.073	29.076	10.096
14 - SVILUPPO ECONOMICO E COMPETITIVITÀ	24.160	45.759	42.379	19.391
15 - SERVIZI PER LO SVILUPPO DEL MERCATO DEL LAVORO	24.518	49.382	39.612	25.252
17 - ENERGIA E DIVERSIFICAZIONE DELLE FONTI ENERGETICHE	3.568	5.099	4.516	104.478
<b>TOTALE</b>	<b>15.930.607</b>	<b>16.564.915</b>	<b>15.508.133</b>	<b>18.574.493</b>

Come si può notare dal 2021 al 2022 le spese per missione sono aumentate notevolmente, con una differenza di 3.066.360€, connesso ai maggiori investimenti attivati.

## 2.2 Le spese future

La Città di Castel Maggiore per gli anni a venire ha definito per ciascun bisogno un'allocazione di risorse necessarie a sostenere le spese correnti (riferite al funzionamento dei servizi pubblici) e le spese in conto capitale (riferite ad investimenti con una ricaduta di lungo periodo).

La tabella fa riferimento alle spese per missioni future per gli anni 2023, 2024, 2025.

	MISSIONE	2023	2024	2025
1	Servizi istituzionali, generali e di gestione	4.052.317	4.042.898	4.037.098
3	Ordine pubblico e sicurezza	60.025	40.025	40.025
4	Istruzione e diritto allo studio	6.523.315	6.473.315	7.973.315
5	Tutela e valorizzazione dei beni e delle attività culturali	765.625	415.625	415.625
6	Politiche giovanili, sport e tempo libero	335.326	335.336	335.336
7	Turismo	10.000	10.000	10.000
8	Assetto del territorio ed edilizia abitativa	242.278	442.278	442.278
9	Sviluppo sostenibile e tutela del territorio e dell'ambiente	3.921.882	3.872.432	3.872.432
10	Trasporti e diritto alla mobilità	1.379.093	1.681.093	1.439.093
11	Soccorso civile	22.525	22.525	22.525
12	Diritti sociali, politiche sociali e famiglia	3.606.392	3.276.460	2.534.978
13	Tutela della salute	25.000	25.000	25.000
14	Sviluppo economico e competitività	32.000	32.000	32.000
15	Politiche per il lavoro e formazione professionale	29.500	29.500	29.500
17	Energia e diversificazione delle fonti energetiche	91.450	91.450	91.450
20	Fondi e accantonamenti	2.192.168	2.639.583	1.078.827
60	Anticipazioni finanziarie	2.600.000	2.600.000	2.600.000
99	Servizi per conto terzi	2.155.600	2.155.600	2.155.600
	<b>TOTALE</b>	<b>28.044.496</b>	<b>28.185.120</b>	<b>27.135.082</b>

### 3. L'Unione Reno Galliera e il Comune di Castel Maggiore

L'Unione Reno Galliera nasce nel 2008 dalla precedente esperienza dell'Associazione Intercomunale, su volontà degli otto Comuni fondatori: Argelato, Bentivoglio, Castello d'Argile, Castel Maggiore, Galliera, Pieve di Cento, San Giorgio di Piano e San Pietro in Casale, tutti nel territorio della Città Metropolitana di Bologna.

Il nome dell'Unione nasce dalla strada provinciale Galliera (che unisce Bologna a Ferrara) e dal fiume Reno che costeggia i suoi comuni. L'estensione territoriale della Reno Galliera è pari a **295,56 kmq**, di cui **27,85 urbanizzati**. La popolazione residente nell'Unione al 31/12/2022 è pari a **75.631**, di cui 37.214 uomini e 38.414 donne. Il comune di Castel Maggiore delega all'Unione Reno Galliera la realizzazione di alcuni dei servizi erogati.

L'Unione Reno Galliera agisce nell'intento di offrire una razionalizzazione e un'ottimizzazione dei costi, al fine di ottenere una migliore organizzazione del territorio in seguito alle richieste della Regione Emilia-Romagna.

#### L'amministrazione

Gli organi dell'Unione Reno Galliera sono il **Consiglio**, la **Giunta** ed il **Presidente**. La Giunta è composta dagli 8 Sindaci dei Comuni appartenenti all'Unione; il Consiglio è composto da **25 componenti**: gli 8 Sindaci dei Comuni, quali membri di diritto e da 17 consiglieri eletti dai Comuni dell'Unione. Il Presidente dell'Unione è eletto dal Consiglio tra i Sindaci dei Comuni dell'Unione e dura in carica 2 anni e 6 mesi ed è rieleggibile.

L'Unione Reno Galliera gestisce una serie di funzioni e servizi che nel corso degli anni gli otto Comuni le hanno conferito. Tra questi:

- Servizi alla Persona (area educativa, area sociale, area cultura-spor-turismo)
- Polizia Municipale
- Protezione Civile
- Sportello Unico per le Attività di Edilizia e Commercio
- Controllo pratiche sismiche
- Risorse umane dell'Unione Reno Galliera
- Servizi informatici
- Servizi statistici
- Pianificazione Urbanistica di area Centrale Unica di Committenza
- Partecipazione a bandi di finanziamento, redazione di studi di fattibilità, progettazione e realizzazione di opere pubbliche e servizi strategici sovracomunali
- Controllo di gestione

#### COMUNI DELL'UNIONE RENO GALLIERA



A livello distrettuale, l'Unione Reno Galliera gestisce le funzioni relative al Servizio Sociale Territoriale Tutela minori (dal 2021) ed al Servizio Sociale Disabili Adulti (dal 2022) per conto dei Comuni del Distretto Pianura Est (che comprende altri 7 comuni, oltre a quelli dell'Unione Reno Galliera).

L'Unione Reno Galliera è inoltre l'Ente capofila del Distretto Pianura Est e l'Ufficio di Piano Distrettuale è incardinato in essa.

#### Contesto Giuridico

L'attuale periodo, caratterizzato da specifici elementi dal punto di vista socio-economico e istituzionale a seguito della pandemia COVID19 e dello shock energetico legato al conflitto in Ucraina, ha visto l'accelerazione di processi e prassi, a volte mettendo in crisi le pubbliche amministrazioni nei loro assetti e comportamenti consolidati. In questo quadro di trasformazioni strutturali la Regione Emilia-Romagna si sta muovendo affinché sia possibile analizzare gli effetti delle azioni messe in atto nei vari ambiti di intervento, fare tesoro delle esperienze per procedere al rafforzamento istituzionale di tutti i protagonisti: Comuni, Unioni di Comuni, Province e Città Metropolitana di Bologna.

Il legislatore, nazionale e regionale, ha quindi riconosciuto formalmente le Unioni come ambito ottimale per la gestione dei servizi e ne promuove la nascita, lo sviluppo ed il rafforzamento. La Regione Emilia-Romagna ha predisposto il PRT Programma di Riordino Territoriale 2021-2023, e, in tale contesto, ha individuato 4 tipologie di Unioni:

- avanzate
- in sviluppo
- avviate
- costituite

L'Unione Reno Galliera è ormai stabilmente nel gruppo delle Unioni più strutturate, chiamate "**avanzate**". Nel 2021 e nel 2022, in qualità di Unione "**avanzata**" la Reno Galliera ha potuto partecipare a bandi per l'accesso ad ulteriori contributi regionali, riservati ad investimenti in ambiti "green" e "digital". Negli obiettivi di sviluppo del triennio 2022-2024 il Piano Nazionale di Ripresa e Resilienza coinvolge numerosi servizi come la Centrale unica di committenza, il Servizio informatico e l'Ufficio di Piano. Al fine di coordinare e gestire al meglio i progetti del PNRR è stata istituita "l'unità di supporto e gestione dei progetti finanziati dal PNRR<sup>2</sup> o da altre fonti" con deliberazione di Giunta dell'Unione nr. 37 del 24/05/2022.

Inoltre, all'interno del sito dell'Unione è stata creata un'apposita sezione dedicata al PNRR all'interno della quale è possibile consultare tutti i progetti in corso a cui partecipano i Comuni e l'Unione Reno Galliera.

<sup>1</sup> I comuni di Bentivoglio, Castello d'Argile, Castel Maggiore, Galliera, Pieve di Cento e San Pietro in Casale hanno conferito il Servizio nel 2014; il Comune di San Giorgio di Piano è subentrato a partire dal 01/08/2017 ed il Comune di Argelato dal 01/01/2018.

<sup>2</sup> <https://www.renogalliera.it/pnrr>

Di seguito, gli stanziamenti % previsti per le singole Missioni del PNRR:



Trasferimenti verso l'Unione Reno Galliera

I servizi della Città sono realizzati grazie ai trasferimenti monetari verso l'Unione Reno Galliera che, in base al volume e ai bisogni, ne definisce l'ammontare. L'allocazione è definita di anno in anno in base al bisogno dei singoli comuni e al numero di abitanti. Con riferimento all'anno 2022, i **trasferimenti totali all'Unione Reno Galliera** da parte del Comune di Castel Maggiore ammontano a **4.375.668,30€**, in aumento rispetto all'anno precedente in cui erano pari a 4.305.503,42€ ma risultano diminuiti rispetto al 2020 in cui l'ammontare era pari a 4.544.251,59€ (dovuto ai trasferimenti straordinari Covid-19).

La tabella e il grafico seguente sono utili a mettere in luce il peso dei trasferimenti effettuati dal Comune di Castel Maggiore rispetto a ciascun servizio erogato.

MISSIONE	MANDATI 2020	MANDATI 2021	MANDATI 2022
1 - Servizi istituzionali, generali e di gestione	279.718,99	336.270,32	275.084,07
3 - Ordine pubblico e sicurezza	42.584,45	0,00	37.253,92
4 - Istruzione e diritto allo studio	1.399.774,90	1.466.200,62	1.483.218,37
5 - Tutela e valorizzazione dei beni e delle attività culturali	395.688,29	397.763,71	379.035,49
6 - Politiche giovanili, sport e tempo libero	69.887,29	55.246,71	59.771,79
7 - Turismo	893,49	7.593,82	6.304,03
8 - Assetto del territorio e edilizia abitativa	40.215,69	44.592,45	19.506,59
9 - Sviluppo sostenibile e tutela del territorio e dell'ambiente	0,00	0,00	0,00
11 - Soccorso civile	16.752,91	16.751,06	14.959,84
12 - Diritti sociali, politiche sociali e famiglia	2.246.043,63	1.918.645,61	2.072.474,82
14 - Sviluppo economico e competitività	10.330,29	26.006,77	5.932,22
15 - Servizi per lo sviluppo del mercato del lavoro	42.381,66	36.432,35	22.127,16
17 - Energia e diversificazione delle fonti energetiche			
<b>TOTALE</b>	<b>4.544.251,59</b>	<b>4.305.503,42</b>	<b>4.375.668,30</b>

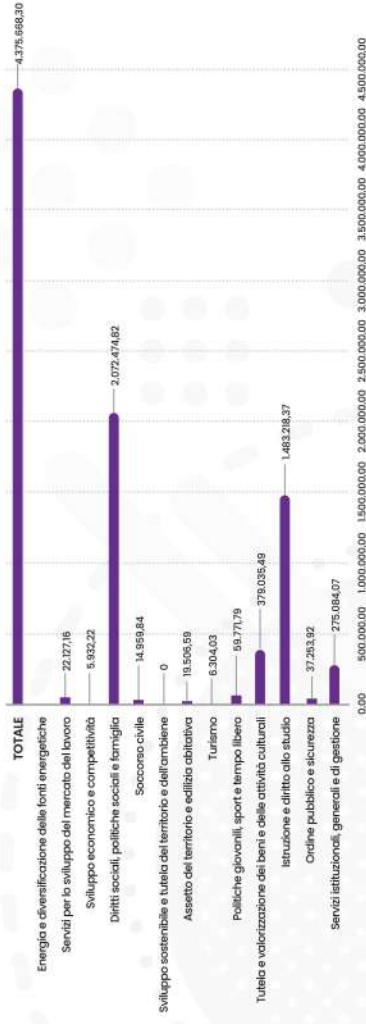

Risorse Umane

L'Unione Reno Galliera nel 2022 era organizzata secondo la rappresentazione grafica seguente:

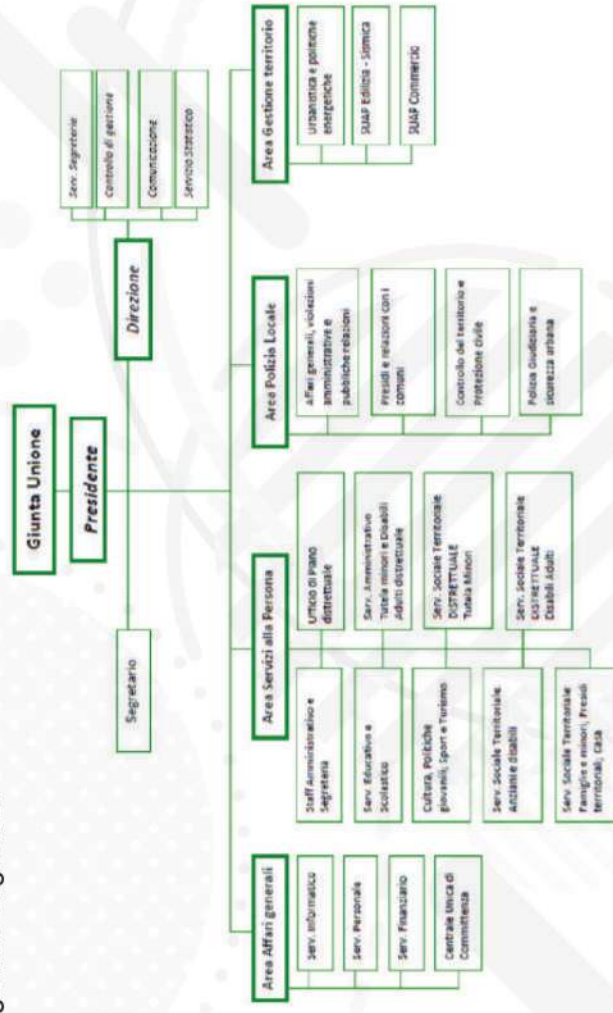

Il numero di dipendenti di ruolo dell'Unione in servizio ammonta a **225** (31/12/2022), mentre il totale dei dipendenti dei comuni dell'Unione è pari a **226**. Dunque, i dipendenti dell'Unione rappresentano il **49,9%** del totale dei dipendenti dei 9 enti. Il numero di **donne** occupate all'interno dell'Unione è pari a **168** mentre quello degli **uomini** è nettamente inferiore e pari a **57**.

Per l'anno 2022, la spartizione del personale per le diverse aree di appartenenza dell'Unione viene riportata nella tabella seguente:

TIPOLOGIA DI SERVIZIO	TOT. DIPENDENTI	DONNE	UOMINI
Direzione	2	2	0
Affari Generali e istituzionali	25,45	18,53	6,92
Servizi alla persona	153,11	116,61	18,5
Polizia municipale	49,25	23	26,25
Gestione del territorio	12,91	7,33	5,58
<b>TOTALE</b>	<b>224,72</b>	<b>167,47</b>	<b>57,25</b>

Fonte: Servizio Personale dell'Unione

### Castel Maggiore nell'Unione Reno Galliera

In questa sezione sono riportati gli indicatori finanziari di Castel Maggiore.

#### Indice di autonomia finanziaria

L'indice di autonomia finanziaria negli enti pubblici è una misura che indica quanto un'organizzazione pubblica dipende dai finanziamenti esterni rispetto alle proprie risorse interne. In modo semplice, rappresenta la capacità di un ente pubblico di finanziare le proprie attività utilizzando le proprie entrate e risorse anziché dipendere pesantemente da finanziamenti esterni, come prestiti o sovvenzioni. Un indice di indipendenza finanziaria più alto indica una maggiore capacità dell'ente pubblico di sostenere le proprie spese con le proprie risorse, riducendo così la dipendenza da fonti esterne di finanziamento. Un indice di autonomia finanziaria più vicino a 1 è considerato positivo, poiché suggerisce una maggiore autosufficienza finanziaria e una minore dipendenza da fonti esterne di finanziamento. L'ammontare di questo indice per il Comune di Castel Maggiore è pari a **0,94**. È possibile notare come il Comune abbia mantenuto costante il proprio indice di autonomia finanziaria a partire dal 2018. Tuttavia, nel 2020 tale indice ha subito un drastico picco. Una delle motivazioni alla base di questa contrazione potrebbe essere il diffondersi della pandemia da Covid-19.

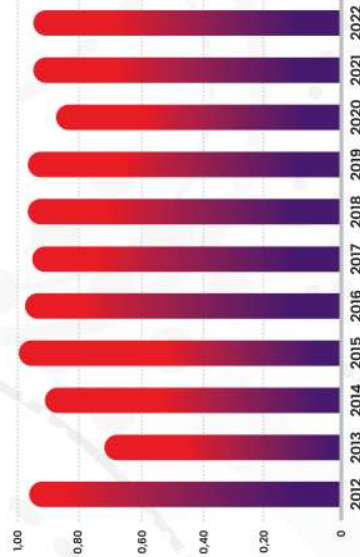

#### Incidenza per abitante

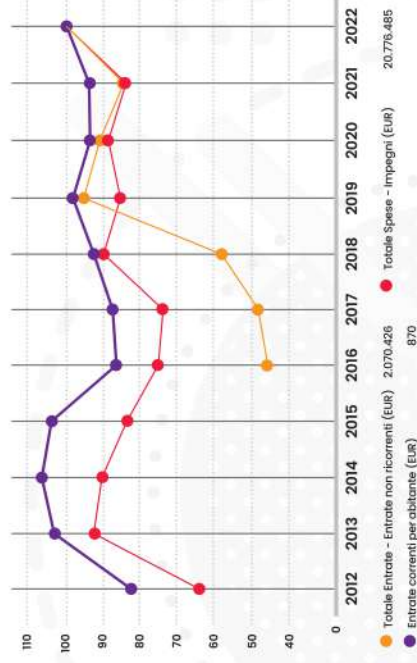

L'indice di entrate correnti per abitante rappresenta la quantità di entrate correnti che un ente pubblico riceve per ogni abitante sotto la sua giurisdizione.

Questo indice è calcolato dividendo l'ammontare totale delle entrate correnti dell'ente pubblico per il numero totale di abitanti nella sua area di competenza.

L'indice di entrate correnti per abitante è utile perché fornisce un metodo per confrontare equamente le entrate correnti di diverse giurisdizioni, indipendentemente dalle loro dimensioni.

Ad esempio, una città più grande potrebbe avere entrate totali più elevate rispetto a una città più piccola, ma l'indice per abitante può indicare quale città raccoglie più entrate in proporzione alla sua popolazione. Questo indice può essere utilizzato per valutare la capacità di un ente pubblico di fornire servizi pubblici e infrastrutture ai suoi cittadini. In questo caso, Castel Maggiore presenta un indice pari a 870, in aumento rispetto ai due anni precedenti 2021 (816) e 2020 (809).

Questo dato che assume un valore relativamente alto e in crescita rispetto agli anni passati dimostra una maggiore capacità finanziaria per l'ente pubblico, che potrebbe tradursi in una migliore qualità dei servizi pubblici offerti alla comunità. Tuttavia, è importante considerare anche altri fattori, come la distribuzione delle entrate e come vengono utilizzate per soddisfare le esigenze della popolazione. Il grafico qui sopra mette in luce l'andamento di questo indice negli anni insieme all'andamento delle spese sostenute dal comune (impegni).

#### Indice di solidità

Per analizzare la solidità finanziaria e la stabilità economica di Castel Maggiore si è deciso di prendere come riferimento il grado di copertura spesa corrente tramite trasferimenti, ossia il totale delle entrate da trasferimenti correnti (884.223) sul totale delle spese correnti e quindi impegni assunti dal Comune (13.842.772)

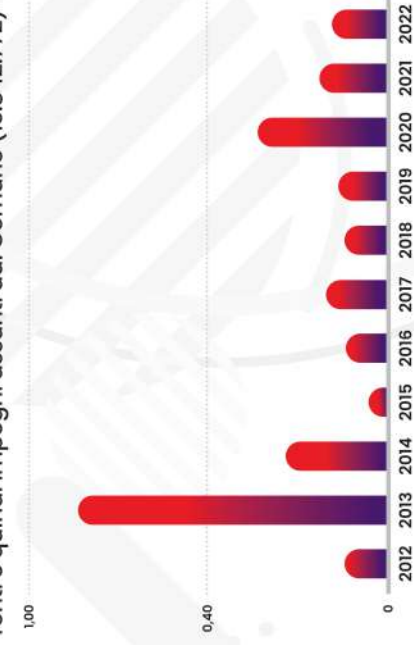

In questo caso, il grado di copertura di Castel Maggiore ammonta a 0,06 e, come è possibile notare anche dal grafico sottostante, presenta un andamento altalenante negli anni. In questo caso, in questi ultimi anni (in particolare, 2021 e 2022) la solidità del comune si è ridotta a causa probabilmente delle ingenti spese causate dalle attività che è stato necessario mettere in atto per far fronte agli effetti disastrosi della pandemia sul territorio.

## 4. Servizi alla persona



I servizi alla persona sono orientati a garantire il necessario sostegno ai progetti di vita dei cittadini e delle loro famiglie. È importante sottolineare che i servizi alla persona rappresentano un pilastro fondamentale per la coesione sociale all'interno del Comune. Tali servizi migliorano la qualità della vita degli individui, ma contribuiscono anche a creare una comunità più inclusiva e solidale, in cui ognuno può avere l'opportunità di realizzare appieno il proprio potenziale.

### 4.1 Servizi sociali

Il Comune di Castel Maggiore, avvalendosi del conferimento dell'Unione Reno Galliera, gestisce l'ambito dei servizi sociali destinati a coloro che risiedono stabilmente o temporaneamente nel territorio comunale e si trovano in situazioni di fragilità sociale, con limitata autonomia o che necessitano di assistenza a causa di non autosufficienza. La spesa totale profusa sul territorio del comune è pari a **2.359.370€**. I servizi sociali vengono erogati nell'intento di affrontare i problemi e raggiungere gli obiettivi che riguardano le condizioni di vita e il benessere degli individui. Rispetto all'impegno totale dell'Unione, sono stati stabiliti i seguenti budget specifici:

#### BUDGET SPECIFICI

Con riferimento alla rappresentazione grafica, è possibile notare come il budget stanziato per ciascuna iniziativa sia aumentato nel 2022 rispetto all'anno precedente per le attività riguardanti la povertà ed esclusione sociale, l'immigrazione. Tuttavia, il budget stanziato per le attività riguardanti gli anziani e i disabili si è relativamente ridotto rispetto all'anno del 2021 ritornando ad avvicinarsi al valore del 2019.

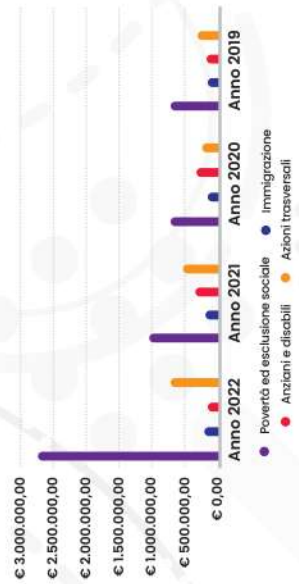

Nell'ambito del sistema locale dei Servizi Sociali a rete, vengono garantiti:

- Servizio di Assistenza Domiciliare (SAD)** -> volto ad assicurare il sostegno ai progetti di cura domiciliare delle persone e delle famiglie nel loro ambiente di vita. In questa direzione esso favorisce il recupero e/o il mantenimento delle capacità residue della persona in carico, supporta i familiari e ne sostiene l'acquisizione di competenze, persegue la migliore qualità di vita per le persone non autosufficienti.
- Centro diurno** -> si tratta di un servizio socio-assistenziale a carattere semi-residenziale rivolto ad anziani parzialmente o totalmente non autosufficienti. Il servizio consente all'anziano di trascorrere le ore diurne in un luogo che offre risposte adeguate alle sue esigenze, gli permette di restare nella propria abitazione garantendo un supporto alle famiglie.
- Servizio Pasti a Domicilio** -> offre la consegna di uno o due pasti al giorno, nei giorni feriali e festivi.

**4. Servizio di Telesoccorso** -> è un servizio grazie al quale, attraverso il pulsante del radiocomando che la persona deve portare sempre con sé all'interno dell'abitazione, la persona stessa può mettersi in contatto in ogni ora del giorno e della notte con una centrale operativa.

**5. Servizio di Trasporto sociale** -> È un servizio che offre accompagnamenti saltuari o continuativi verso strutture ospedaliere e scolastico/formative/ricreative ai cittadini anziani o con disabilità, con gravi difficoltà di deambulazione.



Il Centro Diurno Anziani della Città di Castel Maggiore "La Casa del cilegio" ha una capienza di **25 posti**. Gli anziani che hanno frequentato nel 2022 il Centro Diurno di Castel Maggiore, ancora sottoposto a restrizioni per via della pandemia, sono stati pari a **24 iscritti**.

L'Azienda Pubblica di Servizi alla Persona "Pianura Est" è una partecipata dell'Unione Reno Galliera e della Città di Castel Maggiore. L'azienda svolge attività di assistenza per quanto concerne il supporto alle persone non autosufficienti. Gestisce in forma diretta il Centro Diurno di Castel Maggiore, altri Centri Diurni Anziani, alcune Case Residenze Anziani (CRA) e gli appartamenti protetti per anziani sul territorio distrettuale, e ha in carico il servizio di Home Care Premium INPS per l'assistenza alle persone ed erogazione di contributi per i soggetti non autosufficienti.

Il numero delle Case Residenze Anziani (CRA) destinati agli anziani sul territorio distrettuale nel 2022 è pari a **11** per un totale di **583 posti** in termini di capienza massima. Nel 2022, sono stati occupati un totale di **202 alloggi**, quanto l'anno precedente e in maniera simile all'anno 2020 durante il quale gli alloggi occupati ammontavano a 201, ma in calo rispetto al 2019 (239 alloggi).

Come per l'anno 2021, i partecipanti al progetto di aggregazione organizzato in presenza denominato "Caffè Alzheimer" sono stati **73** in totale.

Negli ultimi anni, all'interno della Città di Castel Maggiore, sono stati erogati complessivamente i seguenti servizi:

	2019	2020	2021	2022
N° utenti pasti anziani	21	34	29	28
Pasti anziani erogati	3.459	4.846	4854	4.436
Utenti assistenza domiciliare	53	113	110	115
Utenti trasporto anziani	99	66	75	82

Di seguito vengono presentati alcuni dati di attività che l'ASL ha realizzato per conto dei comuni nel distretto Pianura Est. Inoltre, a partire dal 2021 sono state ritirate le deleghe minori mentre, a partire dal 2022, si è decretato anche il ritiro delle deleghe disabili.

	2019	2020	2021	2022
Disabili in carico	601	609	621	604
Disabili inseriti in centri occupazionali/laboratori protetti	71	69	75	82
Disabili inseriti in strutture residenziali	79	90	101	101
Disabili inseriti in centri diurni	87	84	82	81
Minori presi in carico	1.041	1.178	1.116	1.169



INDICATORI	SDGs Bologna (ultimo valore)	SDGs Castel Maggiore (2020)	SDGs Castel Maggiore (2022)
Indice di sofferenza economica (%)	21,49	16,58	Non calcolabile

L'indice di sofferenza economica definisce la percentuale di famiglie che possiedono un reddito annuo compreso tra 0 e 10.000€: nel momento della dichiarazione dei redditi. L'indice della città di Bologna è pari a 21,49% e risulta migliorato rispetto 2019 il cui ammontare era pari a 20,93%. Mentre, è possibile notare come Castel Maggiore presenti una percentuale inferiore di famiglie con un reddito annuo tra 0 e 10.000€. L'indicatore di bassa intensità lavorativa è la percentuale di persone che vivono in famiglie nelle quali il rapporto fra il numero totale di mesi lavorati dai componenti della famiglia durante l'anno e il numero totale di mesi teoricamente disponibili per attività lavorativa è inferiore a 0,20.



INDICATORI	SDGs Bologna (ultimo valore)	SDGs Castel Maggiore (2020)	SDGs Castel Maggiore (2021)	SDGs Castel Maggiore (2022)
Disabili in centri occupazionali e laboratori protetti (%)	Non analizzato	11,33	12,08	13,58

Per quanto riguarda la voce relativa ai centri occupazionali e laboratori protetti per gli individui disabili si riferisce a tutte le strutture socio-sanitarie destinate al sostegno delle persone affette da disabilità medio-grave. Nello specifico i centri occupazionali offrono percorsi di formazione per l'acquisizione di competenze specifiche con l'obiettivo di un successivo inserimento all'interno del mondo del lavoro. Mentre i laboratori protetti rappresentano delle strutture previste per l'inserimento lavorativo di persone disabili che hanno necessità di appoggio e supervisione e non possono lavorare in autonomia. Tale indicatore deriva dal rapporto del numero di disabili inseriti in centri occupazionali e laboratori protetti sul totale delle persone disabili; è possibile notare come il valore sia aumentato progressivamente a partire dal 2020, questo perché il numero di disabili inseriti in centri occupazionali e laboratori protetti sia aumentato passando da un valore di 69 nel 2020, a 75 nel 2021 fino ad arrivare ad un totale di 82 nel 2022.



INDICATORI	SDGs Bologna (2020)	SDGs Castel Maggiore (2020)	SDGs Castel Maggiore (2021)	SDGs Castel Maggiore (2022)
Offerta trasporto pubblico (km)	42	34	45	45

## 4.2 Servizi educativi

L'Unione Reno Galliera eroga una serie di servizi all'infanzia e agli studenti frequentanti la scuola primaria e secondaria di primo grado a favore del Comune/città di Castel Maggiore, che comprendono:

- Gestione del nido Anatroccolo, che accoglie anche una sezione lattanti, del nido Gatto Talete e del nido Trenino Blu;
- Servizi scolastici di refezione e trasporto;
- Servizi integrativi extrascolastici: servizio di pre-scuola e post scuola (a partire dalla scuola dell'infanzia) e servizio integrativo al modulo;
- Servizio di assistenza e vigilanza durante il consumo del pasto (a partire dalla scuola primaria)
- Servizio di extra scuola rivolto ai ragazzi frequentanti la secondaria di 1° grado (Il cortile a scuola);

Nel 2022 il numero degli utenti che all'interno del Comune di Castel Maggiore hanno usufruito dei servizi scolastici di refezione è pari a **1.200 iscritti**, confermando il numero dell'anno precedente pari a (1.204 iscritti). Al contempo, nel 2022 gli utenti che hanno usufruito del servizio trasporto scolastico sono stati **137**.

Per quanto riguarda i servizi integrativi extrascolastici, hanno usufruito del servizio di pre-scuola e post-scuola **417 bambini** in numero inferiore rispetto al 2021 (431 bambini). Sono **364** i bambini che hanno beneficiato dei centri estivi durante il 2022 e 178 quelli che si sono avvalsi del trasporto pubblico.

Inoltre, ammontano a **208 utenti** coloro che usufruiscono del servizio di assistenza e vigilanza durante il consumo del pasto, diminuiti rispetto al 2021 in cui gli stessi ammontano a 232. Gli utenti disabili all'interno delle strutture scolastiche sono **43 studenti** nei confronti dei quali sono state erogate attività di sostegno per un totale di **573 ore settimanali** dedicate. All'interno della Città di Castel Maggiore i bambini iscritti all'asilo nido nel 2022 ammontano a **142** quindi in maggioranza sia rispetto l'anno 2021 (135), l'anno 2020 (133) e il 2019 (139). I bambini che hanno usufruito della refezione alla **Scuola Materna ed Elementare** sono **1.054** e quelli iscritti alla **Scuola Media** sono **147**. Mentre gli iscritti alla Scuola dell'infanzia privata ammontano a **185 bambini**.



## 5. Ufficio di Piano

Di seguito vengono evidenziati il numero di pasti erogati nel 2022 per ciascuno dei livelli scolastici all'interno del Comune di Castel Maggiore, ovviamente in aumento rispetto ai due anni precedenti (2020 e 2021) che hanno risentito maggiormente degli obblighi di chiusura imposti alle varie strutture al fine di contrastare la diffusione pandemica, ritornando ad avvicinarsi ai livelli pre-pandemici (anno 2019).

	2019	2020	2021	2022
N° pasti erogati asilo nido	19.927	10.914	20.721	20.721
N° pasti erogati scuola primaria	121.940	69.810	108.841	112.471
N° pasti erogati scuola secondaria	11.854	6.158	6.382	7.068

I menù sono approvati dalle dietiste dell'U.O. Igiene degli Alimenti e Nutrizione dell'Asl e rispettano le linee di indirizzo del Ministero della Salute e le linee guida della Regione Emilia-Romagna. Vengono, inoltre, preparati da una società privata a cui è stato affidato il servizio.

Il comune di Castel Maggiore fornisce un servizio di sportelli d'ascolto nelle scuole. Inoltre, l'Unione Reno Galliera mette anche a disposizione **2 sportelli** di informazione e orientamento, che annoverano circa **18 addetti**. Nel 2021 si sono realizzati **5.440 accessi** agli sportelli del comune, in aumento rispetto agli anni precedenti in cui nel 2021 erano pari a 3.533 accessi, 1.863 nel 2020 e 2.077 nel 2019.



**4** ISTRUZIONE DI QUALITÀ

INDICATORI	SDGs Bologna (ultimo valore)	SDGs Castel Maggiore (2020)	SDGs Castel Maggiore (2021)	SDGs Castel Maggiore (2022)
Presi in carico asilo nido (%)	39,48 (2013)	35,66	27,91	Non calcolabile
Scuole dotate di rampa (%)	41,88 (2019)	Tutte accessibili	Tutte accessibili	Tutte accessibili
Scuole con internet a banda larga (%)	Non analizzato	Non analizzato	78	78
Servizi online integrati con Payce e/o Pappia sul totale dei servizi che prevedono un pagamento (%)	Non analizzato	88	88	88

Per quanto concerne la voce "presa in carico asilo nido" si intende l'offerta di servizi educativi per i bambini della fascia di età 0-3 anni (asili nido), grazie alla presenza di spazi adeguati e alla messa in sicurezza delle strutture adibite a tale servizio.

Inoltre, alla base di questo Goal vi è l'idea che l'istruzione di qualità sia fondamentale per migliorare la vita delle persone e raggiungere lo sviluppo sostenibile. Inoltre, dai dati riportati emerge anche come all'interno dell'Unione Reno Galliera stiano aumentando le scuole collegate ad internet a banda larga. In particolare, nel 2021 erano pari a 32 e sono aumentate fino ad un totale di 41 scuole nel 2022.

L'Ufficio di Piano del Distretto socio-sanitario Pianura Est organizza, coordina e gestisce per il territorio di riferimento progetti in ambito sociale e socio-sanitario. Il Distretto è composto dai 15 Comuni, suddivisi in due ambiti ottimali.

- Unione Reno Galliera:
- Argelato
  - Bentivoglio
  - **Castel Maggiore**
  - Castello d'Argile
  - Galliera
  - Pieve di Cento
  - San Giorgio di Piano
  - San Pietro in Casale
- Terre di Pianura:
- Baricella
  - Budrio
  - Castenaso
  - Granarolo dell'Emilia
  - Malalbergo
  - Minerbio l'ambito Terre di Pianura

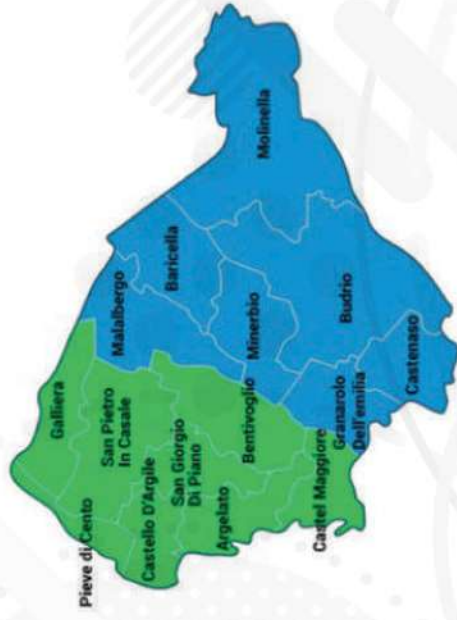

L'Ufficio di Piano del Distretto socio-sanitario Pianura Est svolge la funzione di **programmazione, regolazione e committenza** nell'ambito dei servizi sociali, socio-sanitari territoriali. Inoltre, coordina e gestisce per il territorio distrettuale progetti in ambito sociale e socio-sanitario. L'Ufficio di Piano svolge inoltre tutte le attività connesse al rilascio e alla revoca dell'accreditamento dei servizi socio-sanitari.

Risorse (statali, regionali e comunali) che finanziano la programmazione distrettuale.

Le risorse sono destinate alla realizzazione delle politiche e dei progetti inseriti nella programmazione distrettuale del Piano di Zona per la Salute e il Benessere Sociale e coprono, nell'ambito della collaborazione tra i sistemi sociale, sanitario, educativo e scolastico (anche in integrazione con le altre politiche), tutti gli asset del sistema di welfare locale (contrasto alla povertà educativa, sostegno alle responsabilità familiari, attivazione delle risorse comunitarie, sostegno alla transizione verso l'autonomia, contrasto alle solitudini involontarie e attività rivolte all'area della non autosufficienza...).

## 6. Cultura, Sport e Turismo

L'Unione Reno Galliera si occupa di gestire i **servizi della cultura, sport e turismo** per conto degli otto comuni che la costituiscono.

Al fine della realizzazione di questi servizi sono stati spesi **662.700€** nell'Unione Reno Galliera, di cui **217.590€** da parte del Comune di Castel Maggiore.

### 6.1 Attività culturali

L'Unione Reno Galliera promuove e organizza rassegne e attività/manifestazioni culturali. Si occupa anche della gestione di **teatri, musei e biblioteche**. Per quanto riguarda l'attività teatrale, questa si realizza nei più svariati luoghi e scenari. Tra i teatri che è possibile trovare sul territorio si ricordano:

Teatro storico Alice Zeppilli a Pieve di Cento

Teatro storico La Casa del Popolo a Castello d'Argile  
Teatro comunale ad Argelato

**Teatro Biagi D'Antona** a Castel Maggiore

Dal 2016 l'Unione promuove e organizza negli otto Comuni un progetto culturale-teatrale originale: **Agorà**. Tale progetto ricomprende spettacoli, laboratori, incontri, nuove creazioni e ogni attività che si collega a questo tema.

La stagione teatrale **Agorà**, con forte convinzione, non si è mai fermata: dopo le attività di spettacolo on line quando i teatri erano chiusi a causa della pandemia, è tornata sulle scene con il pubblico di nuovo in sala, riprendendo e rafforzando il rapporto con le cittadine e i cittadini del territorio. All'interno del progetto trova spazio il **Galà di Santo Stefano**: tradizionale concerto di musica classica volto a valorizzare i giovani talenti vincitori delle edizioni del **Premio Giuseppe Alberghini**, concorso musicale regionale.



Nelle giornate del 24, 25 e 26 giugno 2022, nel parco della dimora seicentesca di Villa Salina Malpighi ha avuto luogo la decima edizione di **CondiMenti**, il celebre **Festival di Cibo e Letteratura**. Tale evento rappresenta un'ottima occasione per ritrovarsi assieme nel nome della cultura e della socialità come indispensabile "nutrimento" della collettività.

Questa iniziativa prevede la presentazione di libri e spettacoli, teatro e musica, cooking show e laboratori per grandi e piccoli, nonché sessioni di yoga e attività sportive all'aria aperta a cui si aggiungono le immancabili proposte gastronomiche di eccellenza delle postazioni street food presenti per l'intera durata della manifestazione.



Dal 14 giugno al 4 agosto hanno avuto luogo undici serate legate alla 23ª edizione della rassegna musicale **Borghi & Frazioni in Musica**: itinerario sonoro tra tradizione e innovazione che offre numerose occasioni di svago e di socialità, con concerti che spaziano tra generi musicali diversi, dal rock 'n roll a brani gitani e flamenco, e così molti altri.

Dal 16 giugno al 3 agosto l'offerta musicale è stata arricchita dai concerti della rassegna **Reno Road Jazz**, giunta all'ottava edizione. I sette appuntamenti, con la sapiente direzione artistica di Sandro Comini, si articolano in un programma stimolante che porta gli habitués del jazz ad essere stupiti dalle eccellenti declinazioni contemporanee portate sul palco ed i "novizi" ad essere rapiti dalle note ricche di carattere di ciascun artista.

Giugno è anche il mese di Biografilm Festival - International Celebration of Lives, festival cinematografico la cui rassegna principale si tiene a Bologna e da qualche anno, il Comune di Castel Maggiore propone tre serate all'aperto nella cornice di Piazza Giorgio Amendola, presentando alcuni dei film della rassegna cinematografica.

Tra le altre iniziative culturali, è opportuno ricordare Condimenti OFF, rassegna di appuntamenti, da marzo fino a dicembre, che unisce letteratura, musica e teatro e Consonanze, aperitivi musicali della domenica che si svolgono nel mese di ottobre.

Il 16 giugno si è svolta la serata di premiazione del Concorso di poesia **"Villa in Versi"**, promosso dall'**Associazione Oltre le Quinte APS** con l'obiettivo di sostenere e promuovere il potenziale artistico-espressivo insito nell'essere umano.





### 6.2 Teatro

Teatri esistenti a Castel Maggiore	1
Giornate dedicate agli spettacoli teatrali	68
Numero utenti partecipanti agli spettacoli	4684

È possibile notare come il livello di soddisfazione dei partecipanti agli spettacoli teatrali sia essenzialmente elevato. La ripresa della stagione, con la seconda parte, conferma l'impegno per la cultura.

Il Teatro Biagi D'Antona di Castel Maggiore ha ospitato gli spettacoli di teatro ragazzi dell'associazione culturale **FantaTeatro**.

Gli spettacoli di FantaTeatro sono pensati e realizzati per i bambini, ma hanno la caratteristica di poter essere apprezzati anche da un pubblico adulto. Sono infatti diretti sia alle scolaresche che alle famiglie. Il cartellone 2021-2022 ha previsto cinque spettacoli a partire da ottobre 2021 a febbraio 2022 (il principe ragnocchio, Raperonzola, I tre porcellini, Peter Pan, Pollicina).

L'Associazione **Grand Jeté Dance Academy**, sabato 28 e domenica 29 maggio, ha tenuto lo spettacolo **"Maggio in danza al Grand Jeté"**, con tutte le allieve dell'accademia di danza al Teatro Biagi D'Antona.

Il 18 giugno è andato in scena lo spettacolo **"L'incredibile sogno di Clara!"** mentre nel mese di luglio, sempre presso il Teatro Biagi D'Antona, l'Associazione ha proposto il campus **"L'arte a passi di danza, musica e teatro"**. Da segnalare l'attività del **Collettivo Raptus**, con scuola di teatro e spettacoli finali, e la fortunata stagione di **Teatro Dialettale Bolognese** a cura dell'associazione **I Grigiore**.

Nel 2022 sono stati somministrati 68 questionari ai partecipanti alle attività teatrali e le risposte pervenute circa la qualità del servizio offerto sono state 67.

Risposte al questionario 67

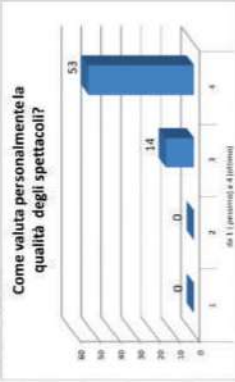

### 6.3 Biblioteca

La biblioteca "Natalia Ginzburg" del Comune di Castel Maggiore è gestita direttamente dall'Unione Reno Galliera, insieme alle altre nove biblioteche dei 7 Comuni.

	2019	2020	2021	2022
Numero utenti attivi	2.131	1.639	1.199	1.953
Numero prestiti effettuati	19.199	12.708	11.466	16.574
Numero Media Library	175	210	227	250

È possibile notare come il numero di utenti attivi, ossia coloro che hanno effettuato almeno un prestito in un anno, sia in aumento rispetto agli anni precedenti e così anche il numero di prestiti effettuati risulta essersi incrementato. Contemporaneamente sono aumentati anche gli utenti iscritti al servizio Media Library On Line, ossia il network italiano delle biblioteche digitali pubbliche.

Sovente la biblioteca propone delle **letture destinate ai più piccoli**, come ad esempio l'appuntamento svoltosi l'8 ottobre dal titolo **"Benvenuto autunno"** oppure l'evento natalizio del 7 dicembre, intitolato **"Storie coi fiocchi"**, dove sono stati donati dei regali alla fine della lettura.



### 6.4 Sport

La **Polisportiva Progresso** di Castel Maggiore gestisce il Centro sportivo "G.Guidi" composto da un'ampia gamma di impianti, tra cui il Palatenda, che offrono la possibilità di svolgere svariate attività: atletica, judo, karate, ginnastica artistica e posturale, yoga, triathlon, trekking, arrampicata, basket, tennistavolo e volley.

La Polisportiva opera a fini sportivi, ricreativi e solidaristici per l'esclusivo soddisfacimento di interessi collettivi. Nelle offerte sportive è possibile trovare tutto ciò che può essere utile a sani stili di vita, dall'età scolare fino alla motoria posturale per adulti e anziani. La polisportiva gestisce anche una serie di palestre dislocate in varie zone della Città.

Il calcio, invece, è organizzato in aree sportive comunali specifiche gestite dalla **SCD Progresso Calcio** e dalla **UCD Trebbio**.

È possibile svolgere ulteriori altre attività in appositi spazi messi a disposizione dal Comune quali, ad esempio, la danza, il pattinaggio, oltre a tutte quelle gestite dai soggetti privati come il tennis, le palestre fitness e la piscina.

Gli iscritti alle società sportive del Comune di Castel Maggiore sono stati 1570, in aumento rispetto al 2021 durante il quale gli iscritti ammontavano a 1445.



Numero campi da calcio	4
Numero palestre	6
Numero impianti all'aperto	7

## 6.5 Turismo

La città possiede numerosi centri di attrazione turistica, tra cui Villa Zarri e Villa Salina nella località Primo Maggio.



**BORGO STORICO DI CASTELLO**



**VILLA ZARRI**



**VILLA SALINA MALPIGHI**

Di sicuro interesse è anche la visita a **Villa Salina Malpighi**, una dimora del XVI secolo appartenuta allo scienziato Marcello Malpighi, caratterizzata da un grande parco popolato da piante monumentali che sorge ad un paio di chilometri dal centro di Castel Maggiore. Gli spazi interni della Villa sono utilizzati esclusivamente per convegni, eventi e studi, mentre il parco circostante può essere visitato in svariate occasioni. Tra queste, si ricorda, il progetto "A spasso nel parco: passeggiate nel verde di Villa Salina Malpighi", promosso dal Comune di Castel Maggiore, Sustenia S.r.l., Oltre le Quinte APS e Pro Loco di Castel Maggiore. L'iniziativa rientra nel programma delle "Passeggiate Patrimoniali nei parchi e giardini storici dell'Emilia-Romagna" del bando VIVI il Verde al quale il Comune di Castel Maggiore ha partecipato nel 2022 e nel 2023, ottenendo il finanziamento per l'iniziativa.

**Villa Zarri** è ad oggi molto richiesta per lo svolgimento di eventi unici grazie ai suoi grandi saloni affrescati, il parco secolare e la particolare atmosfera. Per coloro interessati a tenersi in forma, il circuito rappresentato dalla "**Bassa via dei parchi**" costituisce un percorso di 12 km nei magnifici parchi di Castel Maggiore: il verde pubblico della città conta 1 milione di mq.

Al contempo, il **borgo storico di Castello**, raggiungibile anche in bicicletta tramite la ciclovia del Navile, è molto caratteristico grazie alle sue caratteristiche architettoniche e rappresenta un punto focale della attrattività gastronomica. Essendo parte del "**Programma straordinario di intervento per la riqualificazione urbana e la sicurezza delle periferie**", Castel Maggiore è collegata alla rete ciclabile di 36 km che connette Bologna con i centri dell'Unione Reno Galliera.

Importante area di riequilibrio ecologico è quella della **Golena San Vitale**, posta sul fiume Reno a Trebbo, e connessa alla ciclovia del Reno.

Per ulteriori approfondimenti, scannerizza il QR-code:



# 7.

## Polizia Locale

L'Unione Reno Galliera è anche responsabile del servizio di sicurezza e presidio del territorio garantito dal **Corpo Unico di Polizia Locale**, erogato su tutti gli otto comuni associati. La **spesa totale** per la realizzazione delle attività relative alla Polizia Locale dell'Unione Reno Galliera ammonta a **43.554€**.

Il Corpo vigila sull'osservanza delle leggi, dei regolamenti e delle altre disposizioni, assolvendo a tutte le funzioni di polizia amministrativa locale relative al controllo e agli accertamenti delle violazioni. Al fine di programmare efficacemente tutte le attività da svolgere, l'Unione ha individuato 4 zone principali in cui tale servizio di sicurezza viene erogato:

**ZONA 1:** Argelato, Bentivoglio e San Giorgio di Piano

**ZONA 2:** Galliera e San Pietro in Casale

**ZONA 3:** Castello d'Argile e Pieve di Cento

**ZONA 4:** Castel Maggiore, il cui presidio è situato in via Matteotti 10.

Rimangono accentrati presso il Comando centrale di San Giorgio di Piano gli altri tre reparti del Corpo, cui competono le funzioni più specialistiche: servizi amministrativi, infortunistica stradale, polizia giudiziaria, oltre che il Servizio Intercomunale di Protezione Civile, che vengono assicurate per tutti i comuni associati.

Le attività svolte dai Responsabili di Zona sono organizzate sulla base delle priorità definite dai Sindaci comunali e delle necessità rappresentate:

- dagli accertamenti amministrativi;
- dalla presenza di personale in divisa davanti alle scuole, nei centri abitati, frazioni e parchi;
- dalle attività di controllo sul territorio in pattuglia;
- dai rapporti con gli Uffici tecnici dei comuni dell'Unione.

Di seguito sono messe in luce alcune delle cause d'intervento e attività svolte dal Corpo di Polizia.

	2019	2020	2021	2022
<b>Violazione del codice stradale</b>	20.925	17.786	22.931	22.016
<b>Ebrezza alcolica o uso di stupefacenti</b>	47	29	27	36
<b>Alcool test effettuati</b>	376	622	712	654
<b>Controlli sulle slot machine effettuati</b>	527	188	203	525
<b>Infrazioni rilevate sulle slot machine</b>	114	40	47	47

## 8. Servizi Civici

Dai dati precedenti emerge come il numero di **violazioni del codice stradale sia diminuito** dal 2021 al 2022 passando da 22.931 a 22.016, determinando quindi un'inversione di rotta rispetto a quanto si è verificato nel passaggio dal 2020 (17.786) al 2021 (22.931), in cui l'ammontare delle violazioni era invece aumentato.

Nel 2022 si sono verificati 213 ricorsi ai verbali del codice della strada, dei quali solamente 48 sono stati accolti, ossia il **22,54%** di questi sono stati vinti. Questo dato è diminuito rispetto a quello del 2021 in cui i ricorsi vinti ammontavano a 24,38%, ma aumentato rispetto al 2020 (21,62%).



INDICATORI	SDGs Bologna (ultimo valore)	SDGs Castel Maggiore (2020)	SDGs Castel Maggiore (2021)	SDGs Castel Maggiore (2022)
Morti e feriti in incidenti stradali ogni 100 abitanti (numero)	6,4	2,42	3,07	3,53



Per ulteriori approfondimenti, scannerizza il Qr-code:

I servizi civici si riferiscono a tutte quelle attività svolte dall'ufficio anagrafe che si occupa dell'aggiornamento dei registri della popolazione residente rilevandone i movimenti e dall'ufficio di stato civile che si occupa della gestione dei registri delle nascite, matrimoni, morti, naturalizzazioni, divorzi, adozioni e molti altri aspetti simili. Inoltre, è possibile usufruire di tali servizi utilizzando il portale online attraverso il quale ciascun cittadino può richiedere l'emissione di certificati anagrafici, elettorali e di stato civile.

Di seguito sono mostrati i dati. Le variazioni dei dati negli anni risentono sicuramente del periodo di chiusura degli uffici pubblici dovuti alle limitazioni per contrastare la diffusione della pandemia da Covid-19.

	2019	2020	2021	2022
Numero certificati anagrafici rilasciati	3.362	2.427	2.277	1.744
Numero carte d'identità rilasciate	2.004	1.573	2.492	2.049
Numero trascrizioni e iscrizioni atti di nascita	202	164	179	163
Numero pubblicazioni di matrimonio	50	42	72	62
Numero trascrizioni e iscrizioni atti di matrimonio civile	30	22	39	40
Numero certificazioni di stato civile richieste	1.035	749	1.969	1.294
Numero attestati di soggiorno per cittadini comunitari rilasciati	26	20	32	16
Numero trascrizioni e iscrizioni atti di morte	161	198	203	236
Numero totale trascrizioni e iscrizioni atti di matrimonio	75	70	149	143
Numero iscrizioni cittadinanza	100	66	110	61

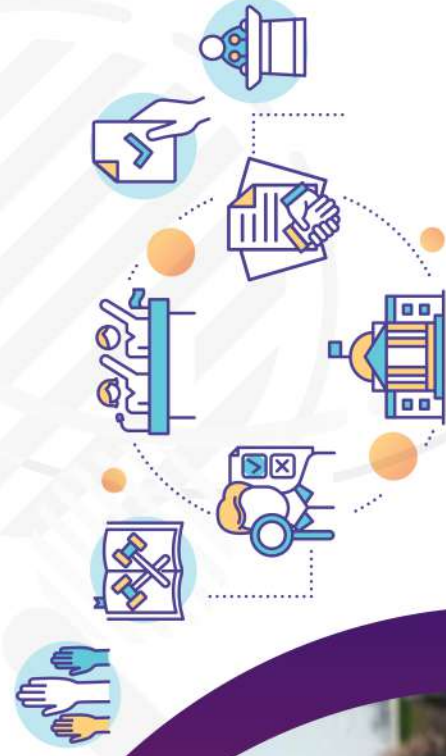

# 9.

## Servizi Informatici

Tutte le attività di gestione dei servizi informatici vengono gestite dall'Unione Reno Galliera.

SERVIZI INFORMATICI	2020	2021	2022	2023
Numero postazioni di lavoro gestite	685	698	793	790
Ticket ricevuti	1.345	1.697	1.775	1.795

Nel 2023 le richieste di helpdesk telefonico, ricevute dal Servizio Informatico Associato dell'Unione Reno Galliera, sono state **3.317**.

L'Unione, inoltre, eroga **87 diverse tipologie servizi online**, anche per conto del Comune di Castel Maggiore.

Tra questi, a titolo esemplificativo e non esaustivo, le richieste di accesso alle pratiche e di modifica edilizia, nonché quelle per l'avvio di nuove attività in attuazione del percorso di innovazione tecnologico e di digitalizzazione. È possibile usufruire della **connessione wireless gratuita** presso i Municipi, le biblioteche e altri luoghi pubblici degli otto comuni dove sono presenti gli hot-spot WIFI messi a disposizione dall'Unione Reno Galliera. Delle 53 scuole presenti sull'intero territorio, **41 presentano un collegamento a banda ultra-larga già attivo**, mentre per le restanti è in fase di attivazione. La cooperazione tra l'Unione e Castel Maggiore consente di poter accedere a tutti i servizi online erogati attraverso SPID, al contempo, alcuni servizi di pagamento sono stati integrati tramite pagoPA ed entro il 2024 ne saranno integrati altri. Questo dimostra la volontà da parte dell'amministrazione di garantire ed estendere l'accesso, da qualsiasi luogo e con vari dispositivi fisso-mobili, ai servizi on line e di pagamento. Nel 2023 è stato pubblicato sull'AppIO il servizio di "Segnalazioni" e nel 2024 saranno pubblicati ulteriori servizi, ad integrazione degli 11 già pubblicati dall'Unione. Inoltre, nel 2024 con fondi del PNRR saranno potenziati i sistemi di elaborazione in cloud, presso il datacenter di Lepida, nonché si provvederà a rinnovare il sito web istituzionale e all'attivazione di una nuova area riservata, per la gestione dei procedimenti dematerializzati, al fine di migliorare l'esperienza dei cittadini nella fruizione dei servizi pubblici, in modalità digitale. Infine, particolare attenzione è stata posta alla cybersecurity attraverso l'adozione di misure che incrementano il livello di sicurezza informatica e la protezione dei dati.

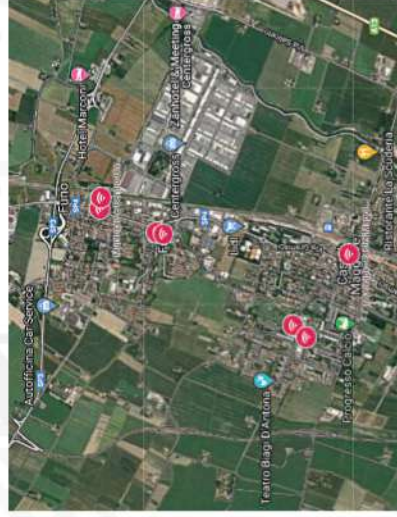





# 10.

## Sportello unico per le attività produttive di edilizia e commercio (SUAP)

Tra le prerogative dell'Unione Reno Galliera rientra anche la gestione dello **Sportello Unico per le Attività Produttive (SUAP)** dell'edilizia e commercio.

Tale sportello rappresenta il punto di accesso cui presentare, on line, qualsiasi domanda, segnalazione, dichiarazione o comunicazione per ottenere le autorizzazioni o i titoli che legittimano l'esercizio e la gestione delle attività d'impresa, secondo le specifiche norme di settore. Attraverso **"SUAP Commercio"** è possibile:

-  reperire tutte le informazioni sugli adempimenti amministrativi per aprire, modificare, trasferire o cessare un'impresa;
-  prendere visione della normativa di riferimento per ciò che riguarda la parte amministrativa, sanitaria, di sicurezza dell'attività
-  consultare la modulistica;
-  ricevere assistenza per l'invio on line delle pratiche.

È compito di SUAP Commercio acquisire tutti i pareri dagli Enti coinvolti nel procedimento (A.U.S.L., A.R.P.A., Uffici tecnici comunali, Commissioni di vigilanza o collaudo, ecc.) e rilasciare il provvedimento finale. Le pratiche SUAP impiegano in media circa 25 giorni per essere rilasciate.

Sul territorio degli otto comuni, il **SUAP** ha autorizzato:

- 2022: 925 pratiche SUAP Commercio di cui SCIA 552 e autorizzazioni 373**
- 2021: 869 pratiche SUAP Commercio di cui SCIA 492 e autorizzazioni 377
- 2020: 750 pratiche SUAP Commercio di cui SCIA 509 e autorizzazioni 241
- 2019: 916 pratiche SUAP Commercio di cui SCIA 530 e autorizzazioni 386

**"SUAP Edilizia"** è il punto d'accesso in cui ottenere informazioni circa la **realizzazione, trasformazione, ristrutturazione, ampliamento di attività produttive o di prestazione di servizi**, nonché per i **procedimenti ambientali** (Autorizzazione Unica Ambientale) e di **Prevenzione Incendi** (Valutazione Progetto e S.C.I.A. antincendio).

L'Unione Reno Galliera è competente dell'avvio, della modifica e della cessazione di attività attraverso la dichiarazione della SCIA. Questa dichiarazione permette alle imprese di iniziare, modificare o cessare un'attività produttiva, senza dover più attendere i tempi e l'esecuzione di verifiche e controlli preliminari da parte degli enti competenti.

**Lo Sportello Unico ha gestito complessivamente:**

- 2022: 523 pratiche SUAP Edilizia di cui SCIA 422/Comunicazioni e Autorizzazioni 101**
- 2021: 627 pratiche SUAP Edilizia di cui SCIA/Comunicazioni 515 e Autorizzazioni 112
- 2020: 785 pratiche SUAP Edilizia di cui SCIA/Comunicazioni 681 e Autorizzazioni 104
- 2019: 947 pratiche SUAP Edilizia di cui SCIA/Comunicazioni 767 e Autorizzazioni 180



INDICATORI	SDGs Bologna (ultimo valore)	SDGs Castel Maggiore (2020)	SDGs Castel Maggiore (2021)	SDGs Castel Maggiore (2022)
Famiglie con connessioni internet a banda larga (%)	96,5	89,3	89,3	Dato non fornito

# 11. Trasporti

Castel Maggiore si occupa di mantenere le relazioni con i vari enti competenti in materia di mobilità, in particolare:

- Regione per T-per Trasporto Passeggeri Emilia-Romagna
- Ferrovie dello Stato per Servizio Ferroviario metropolitano Bologna
- Città Metropolitana di Bologna

Oltre ad occuparsi della gestione del servizio locale taxi e trasporti eccezionali, la Città è responsabile dell'approvazione di convenzioni, dei rapporti con i soggetti gestori del trasporto pubblico locale e delle eventuali modifiche dei percorsi e fermate dei mezzi pubblici in modo tale da essere in grado di aumentare la qualità del servizio offerto.

Il Comune di Castel Maggiore, al fine di garantire un'ottimale gestione della mobilità cittadina, ha da tempo deciso di dotarsi di due strumenti fondamentali di pianificazione dei trasporti e della mobilità urbana:

- **Piano Urbano della Mobilità Sostenibile (PUMS):** sviluppa una visione strategica della mobilità andando a disegnare le infrastrutture per il trasporto pubblico, per la mobilità dolce, per la rete stradale primaria e per la distribuzione delle merci.
- **Piano Urbano del Traffico (PUT):** finalizzato a migliorare le condizioni della circolazione e sicurezza stradale

I risultati principali che la Città si è prefissata di raggiungere attraverso questi due strumenti sono quello di **garantire e consentire alle persone di muoversi più liberamente e rapidamente**, avendo a disposizione valide alternative all'auto privata, e **rendere il territorio più salubre e pulito** possibile, riducendo le emissioni inquinanti e assicurando a tutti i cittadini un territorio sempre più attrattivo e vivibile.

Con il supporto delle Società specializzate **IRTECO s.a.s. e Cras s.r.l.**, l'attività di sviluppo dei piani è entrata nella sua fase operativa seguendo le linee guida esistenti sul tema.

## Trasporti pubblici - BUS DA E PER BOLOGNA

<b>LINEA 97</b> (Capoluogo - Bologna)	<b>LINEA 92</b> (Trebbo di Reno - Bologna)
<b>LINEA 98</b> (Capoluogo - Bologna)	<b>LINEA 18</b> (festivo Trebbo di Reno - Bologna)
<b>LINEA 95</b> (Capoluogo - Bologna)	<b>LINEA 27</b> (prolungamento sabato notte Corticella-Castel Maggiore-Furo)

## Collegamenti sul territorio comunale e per comuni limitrofi

<b>LINEA 411</b> (Argelato - Trebbo - 1° Maggio - Nenni)	<b>LINEA 442</b> (Scolastico, San Marino di Bentivoglio - Castel Maggiore)
<b>LINEA 444</b> (Castel Maggiore - Granarolo dell'Emilia)	<b>LINEA 436</b> (Castel Maggiore - Bentivoglio; servizio ProntoBus)
<b>LINEA 413</b> (Capoluogo - Zona Industriale Saliceto)	

<sup>1</sup> ProntoBus è un servizio di trasporto a chiamata, ad orario e percorso predefinito, che si effettua nei giorni feriali dai lunedì al sabato solamente a seguito di prenotazione telefonica. È in vigore su tratte extraurbane a domanda debole, ad integrazione delle linee ordinarie di direttrice. Sul ProntoBus sono in vigore le normali tariffe ATC a zone e la prenotazione non ha costi aggiuntivi, salvo la telefonata ad un numero di rete fissa di Bologna.

Nel 2022, all'interno dell'Unione Reno Galliera, hanno usufruito del servizio ProntoBus un totale di 99.668 utenti con circa 4 passeggeri in media per corsa.

Sia i **BUS** comunali che quelli da e per Bologna sono gestiti da:

### TAXI

Postazione in Via Gramsci 204 (pressi Galleria del Centro)

**AEROPORTO DI BOLOGNA:**  
http://www.bologna-airport.it/

**TRENO**  
Servizio gestito da:



Trasporto Passeggeri Emilia-Romagna



GRUPPO FERROVIE DELLO STATO ITALIANE

La stazione di Castel Maggiore è posizionata sulla linea Bologna - Ferrara.  
http://www.sfmbo.it/

### Le Ciclabili Di Castel Maggiore

A seguito di un protocollo sottoscritto dal Comune di Castel Maggiore e dalla Regione Emilia-Romagna per l'attuazione del Progetto "Bike to Work" per la III Fase del Covid-19, con gli obiettivi di disincentivare l'uso del mezzo privato e incentivare l'uso della bicicletta e altre modalità di trasporto non impattanti, il Comune ha avviato il progetto "Bike to work", rinnovato anche per il 2022. Il progetto prevede il coinvolgimento delle imprese che insistono sul territorio comunale, mediante la sottoscrizione di specifici accordi al fine di promuovere la mobilità casa-lavoro mediante l'utilizzo della bicicletta tradizionale ed elettrica in sostituzione dell'autoveicolo privato; nell'ambito di tale accordo vengono definiti contributi chilometrici ai dipendenti per gli spostamenti casa-lavoro mediante l'utilizzo della bicicletta.



INDICATORI	SDGs Bologna (ultimo valore)	SDGs Castel Maggiore (2020)	SDGs Castel Maggiore (2021)	SDGs Castel Maggiore (2022)
Piste ciclabili (m)	12,4 (2020)	47,97	47,97	48,40

Per quanto riguarda la densità delle piste ciclabili sul territorio, ossia i metri di piste ciclabili ogni 1.000 abitanti, questo valore risulta essersi accresciuto rispetto al 2021. Infatti, durante il 2022 il Comune di Castel Maggiore ha provveduto ad estendere le sue piste ciclabili di oltre 400 mt.

# 12 Manutenzione Pubblica e Risparmio Energetico

La **manutenzione pubblica** è gestita dalla Città di Castel Maggiore, direttamente o tramite aziende specializzate. Oltre a definire la regolamentazione della circolazione stradale, il Comune si occupa anche:

- della **manutenzione delle strade, piste ciclabili e segnaletiche stradali**;
- delle relazioni tecniche per **sinistri** e risarcimento **danni** dovuti alla viabilità;
- della manutenzione dell'**illuminazione pubblica** e della progressiva sostituzione delle lampade a incandescenza con lampade a minor consumo energetico.

Inoltre, la Città si occupa anche di raccogliere le eventuali segnalazioni effettuate dai cittadini al fine di intervenire in tempi brevi nella **risoluzione delle interruzioni di servizio** o **malfunzionamenti**. Nel caso di interventi di manutenzione eseguiti direttamente, il numero di risorse impiegate nello svolgimento dell'attività è stato pari a 2.

	2019	2020	2021	2022
Interventi di manutenzione stradale eseguiti direttamente	196	65	24	400
Ore di interventi stradali eseguiti direttamente	450	270	80	100
Relazioni tecniche per sinistri e risarcimento danni	32	20	21	35
Ordinanze di modifica alla viabilità	111	80	64	51
Interventi di manutenzione dell'illuminazione pubblica	88	32	30	50
Ore di intervento di manutenzione dell'illuminazione pubblica	253	154	105	130

## Piano di Azione per l'Energia Sostenibile e il Clima

A partire dal 2019, l'Unione Reno Galliera aderisce al "Covenant of Mayors for Climate and Energy", ossia al cosiddetto "**Nuovo Patto dei Sindaci**".

A seguito di questa adesione, l'Unione rinnova ed estende gli impegni già assunti nel 2012 con il PAES per tradurre in proposte e azioni concrete gli obiettivi formulati in sede europea:

- riduzione delle emissioni di biossido di carbonio (CO2) nell'atmosfera;
- riduzione dei consumi energetici;
- sviluppo di strategie di adattamento climatico.



L'adesione al Patto prevede anche l'elaborazione di un "Piano di Azione per l'Energia Sostenibile e il Clima" (PAESC): il PAESC dell'Unione Reno Galliera che è stato trasmesso all'ufficio europeo del Patto dei Sindaci a Giugno 2021.

L'impegno primario del PAESC dell'Unione Reno Galliera relativo all'abbattimento della CO2 viene rafforzato con l'obiettivo, da raggiungere entro il 2030, di riduzione delle emissioni complessive di CO2 del **40,3% rispetto al 2008**, (l'equivalente di circa 261.000 tonnellate di CO2).

Questo ambizioso traguardo non potrà essere raggiunto se non attraverso lo sviluppo di politiche locali che aumentino il ricorso alle fonti di energia rinnovabile e stimolino il risparmio energetico negli usi finali.

A tal fine, il PAESC individua una serie di azioni di mitigazione (per ridurre le emissioni di CO2) e di adattamento (per rafforzare la resilienza del territorio agli effetti del cambiamento climatico).



INDICATORI		SDGs Bologna (ultimo valore)
Solare termico fotovoltaico (kW)		6.08
Pannelli solari fotovoltaici per km2 (kW)		223.53
Pannelli fotovoltaici per abitante (kW)		0.36



INDICATORI		SDGs Bologna (ultimo valore)	SDGs Castel Maggiore (2020)	SDGs Castel Maggiore (2022)
Isole ecologiche (m2)		26.93	17.09	18.9

Per quanto riguarda i metri quadrati di **isole ecologiche**, il comune presenta un totale di **3500 m2** in aumento rispetto all'anno 2020. **Il totale di CO2 emesso da ogni abitante è peggiorato per la città di Bologna, passando da 6,24 tonnellate emesse nel 2008 a 8,98 nel 2017.**

Le ragioni della drammatica emergenza climatica e la necessità di coniugare rispetto della natura e sviluppo socioeconomico stanno alla base della nuova legge sulle comunità energetiche che la Regione Emilia - Romagna. Cittadini, attività commerciali, pubbliche amministrazioni locali, piccole e medie imprese possono quindi decidere di unire le proprie forze per dotarsi di uno o più impianti condivisi per la produzione e l'autoconsumo di energia da fonti rinnovabili.

Si tratta delle "comunità energetiche", un modello virtuoso che la Regione Emilia-Romagna ha deciso di sostenere con più di 14 milioni di investimenti.

All'obiettivo di decarbonizzare e ridurre le emissioni di gas climalteranti si accompagna anche l'opportunità che più soggetti collettivamente possano produrre, distribuire, scambiare e accumulare energia a impatto zero.

Confronto Consumi MWh



Anno	Consumi MWh	Riduzione MWh
2008	2.583.802 MWh	0 MWh
2020	1.394.832 MWh	1.188.970 MWh

Confronto emissioni t CO2

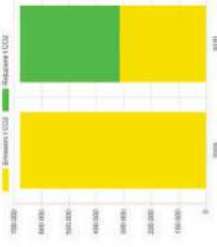

Anno	Emissioni t CO2	Riduzione t CO2
2008	680.499 t CO2	0 t CO2
2020	314.932 t CO2	365.567 t CO2



# 13. Verde Pubblico e Tutela Del Territorio

La città di Castel Maggiore svolge un'importante attività di tutela del territorio e di gestione del verde pubblico, ossia dei diversi parchi, giardini e aree verdi di cui si costituisce. L'attività viene svolta sia direttamente dalla città che attraverso ditte esterne.

Attualmente Castel Maggiore gestisce 912.806 metri quadrati di verde urbano, dato invariato rispetto al 2021, ma in crescita rispetto ai 902.238 del 2020. Quindi, è possibile notare come la superficie occupata dal verde pubblico sia leggermente aumentata negli anni.

Per garantire alla comunità un ambiente sano nel quale vivere vengono effettuate anche azioni di disinfezione, derattizzazione e disinfezione delle diverse aree pubbliche. A tutto questo si aggiunge l'attività di sorveglianza dei giardini e di manutenzione dei giochi pubblici per garantire un adeguato livello di sicurezza degli stessi. Da diversi anni, il Comune si occupa della lotta alle zanzare considerata, in questo ambito di servizi, una delle attività alle quali viene dedicata maggiore attenzione.

	2019	2020	2021	2022
Numero di alberi da gestire	10.086	10.420	10.555	10.555
Numero alberi piantumati	813	400	200	220
Verifiche stato stabilità (VTA)	975	1.460	2.096	311
Interventi potatura	156	105	85	79
Interventi di manutenzione dei giochi	78	35	31	32
Lotta alle zanzare - trattamento caditoie pubbliche	16.800	16.800	16.800	16.800
Numero edifici oggetto di monitoraggio e disinfezione animali nocivi	12	12	12	12
Autorizzazioni allo scarico non in fognatura	4	1	6	7

## 2 SCONFIGGERE LA FAME

INDICATORI	SDGs Bologna (ultimo valore)	SDGs Castel Maggiore (2022)
Orti urbani (m2)	42,04	36,57

## 12 CONSUMO E PRODUZIONE RESPONSABILI

INDICATORI	SDGs Bologna (2020)	SDGs Castel Maggiore (2021)	SDGs Castel Maggiore (2022)
Raccolta differenziata (%)	55,3	81,2	78,4
Produzione di rifiuti urbani (kg)	531,04	433,4	426,39
Raccolta residenziale dei rifiuti (%)	57,2	76,5	76,7

Un'ulteriore importante iniziativa prevista dalla città è quella di programmazione e gestione della raccolta, del trasporto e dello smaltimento dei rifiuti; il soggetto gestore del servizio è Geovest S.r.l., società partecipata al 10,10% dalla Città di Castel Maggiore, che svolge anche servizi di spazzamento, lavaggio e pulizia delle diverse strade e aree pubbliche.

La raccolta differenziata si è intensificata negli ultimi anni all'interno della città di Bologna passando da 46% nel 2016, a 52,9% nel 2018 fino ad arrivare al **55,3% di rifiuti riciclati sul totale dei rifiuti prodotti** nel 2020.

Al contempo, all'interno della Città di Castel Maggiore nel 2022 la raccolta differenziata ritorna ad assumere il vecchio valore del 2020 di **81,2% (che comprende anche le gestioni autonome delle aziende e il compostaggio domestico)**, nonostante il calo verificatosi nell'anno 2021, in cui tale ammontare era pari a 78,4%.

La raccolta residenziale dei rifiuti si riferisce alla quantità di rifiuti raccolta dal gestore Geovest che si attesta per il 2022 un valore pari a **76,3%** similmente ai due anni passati del 2021 (76,67%) e del 2020 (76,5%).

## 15 VITA SULLA TERRA

INDICATORI	SDGs Bologna (ultimo valore)	SDGs Castel Maggiore (2020)	SDGs Castel Maggiore (2021)	SDGs Castel Maggiore (2022)
License Ecolabel (%)	22,86	0,41	0,37	0,37
Verde urbano fruibile (m2)	21,81	48,5	49,10	49,32

Nella città di Bologna la percentuale di aziende con il marchio Ecolabel sul totale delle aziende è pari al 22,86% mentre è rimasto lo stesso per il Comune di Castel Maggiore nel 2022. Ciascun **abitante ha a disposizione 49,32 m2 di verde urbano**, percentuale in aumento rispetto ai due anni precedenti del 2021 (49,10 m2) e del 2020 (48,5 m2). La bassa densità abitativa e la tutela del verde permettono una maggiore disponibilità di zone adibite al verde.



# 14. Ufficio pratiche sismiche

L'ufficio relativo alle Pratiche Sismiche del Comune di Castel Maggiore è gestito direttamente dall'Unione Reno Galliera, ove vengono effettuati diversi interventi necessari a prevenire e ridurre il rischio sismico per gli otto comuni appartenenti all'Unione. Tra le diverse attività possiamo trovare anche la sezione relativa alla ricezione delle richieste di autorizzazioni per adeguamenti di fabbricati residenziali e produttivi. Il Comune di Castel Maggiore appartiene alla Zona sismica 3, zona con pericolosità sismica bassa, che può essere soggetta a scuotimenti modesti.

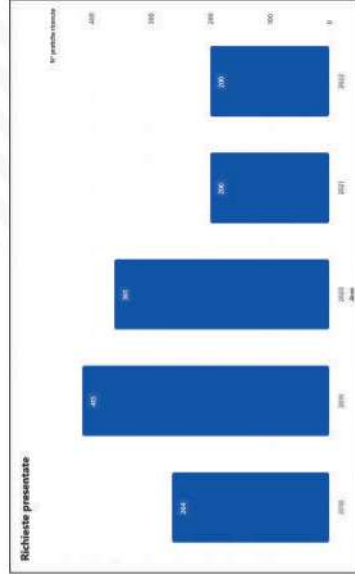

Nel grafico possiamo notare l'andamento delle pratiche sismiche ricevute nel corso dei diversi anni, in particolare si nota che dal 2019 ad oggi il numero di richieste è in diminuzione. In questa area di servizi rientrano anche le attività di ricostruzione a seguito del sisma del 2012 che colpì l'intera Emilia-Romagna, causando danni per 13,2 miliardi di euro e coinvolgendo 55 comuni e le province di Modena, Ferrara, Bologna e Reggio Emilia.

Nel 2022 sono state avanzate le seguenti richieste di contributo nell'ambito di tutti i comuni dell'Unione:

	Edificio temporaneamente o parzialmente inagibile	Edificio Inagile (Tipologia E)	TOTALE
N° richieste presentate	82	118	200
Importi concessi (€)	5.213.833,37	45.832.006,48	51.045.839,85
Importi erogati (€)	5.213.833,37	44.638.403,94	49.852.237,31
% concessi su erogati	100%	97%	98%
N° lavori conclusi	82	111	193
N° lavori in corso	0	7	7
% lavori conclusi	100%	94%	97%

Maggiori informazioni possono essere reperite alla segue pagina:



# 15. Comunicazione

Da oltre venti anni il Comune di Castel Maggiore pone grande attenzione alle relazioni e al dialogo con i propri cittadini, sia attraverso strumenti cartacei come il giornale comunale, sia mediante il web, sito ufficiale, newsletter tematiche, social media sui quali l'ente è presente con i propri canali come Facebook, Instagram, Telegram e X (Twitter).

Sono predisposte campagne informative su particolari tematiche e attività di promozione del territorio, e una costante attività di ufficio stampa con comunicati e rapporti con le redazioni giornalistiche.

Continua inoltre l'esperienza d'informazione attraverso il periodico della città di Castel Maggiore "In Comune" messo a disposizione gratuitamente per le famiglie ed esercizi commerciali, con 7 uscite e l'uso della newsletter con cadenza settimanale.

	2019	2020	2021	2022
Numero di pubblicazione	8	6	7	7
Numero di uscite newsletter	23	21	67	68
Comunicati stampa	29	78	98	90
Utenti Facebook	6.500	7.400	8.300	8.650
Utenti Instagram	700	1.400	1.700	1.950
Utenti Telegram	0	250	405	420
Utenti X (Twitter)	719	740	740	740



Edizione giugno 2022 periodico "In Comune"



Pagina Instagram Comune di Castel Maggiore

Il Comune punta costantemente ad offrire ai suoi cittadini servizi digitali efficienti così da poter migliorare i rapporti intercorrenti tra i cittadini e i vari uffici del territorio. Gli obiettivi riguardano il miglioramento del sito internet e delle informazioni utili sui procedimenti delle relative modulistiche di cui il singolo individuo potrebbe aver bisogno.



# 16. Nota metodologica

È già da diversi anni che il Comune di Castel Maggiore redige il Bilancio POP, ossia il documento frutto della collaborazione scientifica tra la Città di Castel Maggiore e il Dipartimento di Management dell'Università di Torino. Quest'anno sono giunti all'ultima edizione ossia quella del Bilancio POP 2022 del comune.

Il fascicolo stampato, in una versione ridotta a 46 pagine, sarà distribuito insieme al giornale comunale a tutte le famiglie ed attività commerciali, ma la versione integrale è già disponibile on line, in formato pdf.

Il Bilancio POP nasce e si consolida come lo strumento più efficace e maggiormente comprensibile ai non addetti ai lavori per informare i cittadini sulle azioni e sui risultati della Città di Castel Maggiore in maniera chiara e comprensibile.

Questa versione 2022 del Bilancio POP, già come quella del 2021, è integrata al primo interno della mappatura degli indicatori applicabili nell'ambito dei 17 Obiettivi per lo Sviluppo Sostenibile, i cosiddetti Sustainable Development Goals (SDGs), dettati dall'Agenda 2030 per lo sviluppo sostenibile approvata dai paesi delle Nazioni Unite: sappiamo bene che il problema del clima comporta misure globali ma anche azioni locali, ed è dunque necessario avviare una rendicontazione anche in questo campo. Il bilancio POP rappresenta inoltre i risultati dell'Unione Reno Galliera nella rappresentazione dei servizi delegati e in generale del gruppo consolidato.

Questo bilancio POP riassume i risultati dal 2019 al 2022, al fine di mettere in luce il trend sotto i diversi aspetti in questo arco temporale. L'analisi considera come anno di partenza il 2020, primo anno in cui l'amministrazione ha svolto il suo mandato.

## Comitato Tecnico-operativo:

- Valerio Brescia
- Sergio Secondino
- Davide Calandra
- Federico Chmet
- Federico Lanzalonga
- Michele Oppioli
- Ginevra Degregori
- Lara Demarchi
- Rita Tamburrini
- Silvia Merenda

## Comitato scientifico:

- Paolo Biancone
- Silvana Secinaro
- Valerio Brescia
- Matteo Cavalieri
- Isabella Scippa

## Elaborazione grafica/infografica:

- Davide Falbo

# 17. Piano di diffusione

Il Comune di Castel Maggiore adotta una serie di strumenti utili per diffondere a tutti i cittadini le informazioni contenute all'interno del bilancio.

L'obiettivo del documento è quello di coinvolgere il più possibile la comunità, le amministrazioni e tutti gli enti e soggetti interessati, rendendo leggibile e fruibile i dati che vengono presentati al suo interno.

La diffusione di tale documento può avvenire sia in modalità cartacea che digitale. Il piano di diffusione comprende:

- Condivisione del Report attraverso canali e social media gestiti dalla Città.
- Presentazione in iniziativa pubblica.
- Invio del documento ai principali enti coinvolti nell'erogazione dei servizi pubblici e ai dipendenti del Gruppo Pubblico.
- Consegna del documento agli amministratori della Città e del Gruppo Pubblico.
- Condivisione ai vari iscritti degli Ordini Professionali.
- Condivisione ai rappresentanti di altri enti pubblici operanti nel territorio
- Condivisione con le parti sociali (sindacati, associazioni di categoria)
- Consegna diretta a tutte le famiglie ed esercizi commerciali della Città di Castel Maggiore attraverso il periodico di informazione della Città "InComune".
- Invio del documento mediante la Newsletter del comune.
- Inserimento all'interno del sito del Comune di Castel Maggiore.
- Lettura e discussione nelle classi delle scuole secondarie di II grado.



@ComuneCastelMaggiore



telecastelmaggiore



comune\_castel\_maggiore



Comune di Castel Maggiore – Bo

[www.comune.castel-maggiore.bo.it](http://www.comune.castel-maggiore.bo.it)



# POPULAR FINANCIAL REPORTING 2022



Città di  
Castel Maggiore

**DM** DIPARTIMENTO DI  
MANAGEMENT  
VALTER CANTINO